

# RAPPORT D'ACTIVITÉS 2019

Communauté de communes Cœur de Savoie



# RAPPORT D'ACTIVITÉS 2019

## LA COMMUNAUTÉ DE COMMUNES CŒUR DE SAVOIE

Identité et gouvernance 4

RETOURS SUR 2019 6

## MOYENS GÉNÉRAUX

Ressources humaines 8

Organisation 9

Finances 10

Commande publique 14

Communication 15

## DOMAINES D'INTERVENTION

Petite enfance 16

Enfance 18

Ludothèque 19

Jeunesse 20

Centre Intercommunal d'Action Sociale 22

Culture, sport, patrimoine 24

Développement touristique 26

Randonnée 28

Chantiers d'insertion 29

Forêt 30

Agriculture 32

Milieux naturels et cours d'eau 34

Transition énergétique 36

Plateforme de rénovation énergétique 38

Habitat 39

Déchets 40

Assainissement collectif 42

Assainissement non collectif (SPANC) 43

Eau potable 44

Bâtiments 45

Mobilité - Transports 46

Maison de services au public 48

Développement économique 50

Innovation sociale 53

Politiques contractuelles 54

GLOSSAIRE 55

### Photos de couverture :

SISARC, Métropole Savoie : Yannick Siegel

### Conception et réalisation

Service Communication - Communauté de communes Cœur de Savoie

### Crédits photographiques

Communauté de communes Cœur de Savoie, Jérôme Hugot, Marion Martinelli, Métropole Savoie : Yannick Siegel, Shutterstock, Office de Tourisme Cœur de Savoie

### Crédits pictos

*thenounproject*, Joris Hoogendoorn, Michael Scott Fischer, Dan Hetteix, Creative Stall, parkjisun, Dilla Chee, Gan Khoon Lay, Becris, shashank singh, Delwar Hossain, mungang kim, iconsphere, NumeroUno, Rudy Jaspers, Mary Bowie, Symbolon, Made, Flaticon Basic Licence, CC 3.0 BY, Icons producer, fajar hasyim, Oksana Latysheva, Becris

### Impression

120 exemplaires - 2020 - Imprimerie



# EDITO

## **Béatrice SANTSIS**

Présidente de la Communauté  
de communes Cœur de Savoie

Voici le rapport d'activités 2019 de la Communauté de communes Cœur de Savoie.

Il retrace l'essentiel de l'activité de notre collectivité pour la dernière année du mandat des premiers élus de Cœur de Savoie. Ce document n'est pas exhaustif ; il retrace les actions significatives et les moments marquants de l'année écoulée. Il montre aussi le formidable développement de notre communauté après six années de travail en commun entre nos 43 communes (devenues 41 après fusion de 4 d'entre elles).

2019 a été, comme vous pourrez le lire dans ce document, particulièrement active et riche de travail pour nos services, de rencontres organisées entre élus, et avec tous ceux qui font notre territoire au quotidien : citoyens, responsables associatifs, chefs d'entreprises...

Je retiendrai de cette année quelques événements structurants pour Cœur de Savoie :

La labellisation de notre maison France Services de Val Gelon-La Rochette qui devrait être suivie d'une deuxième labellisation sur la commune de Saint-Pierre d'Albigny. France Services permet de renforcer sur le territoire les liens entre les citoyens et un certain nombre d'administrations ou de prestataires par la mise en place d'un réseau de services publics en un seul lieu géré par notre communauté.

La signature du premier Contrat Vert et Bleu de Savoie entre la région Auvergne-Rhône Alpes, le Département de la Savoie et notre communauté Cœur de Savoie qui marque notre volonté forte d'avancer et de fédérer (15 porteurs de projets nous accompagnent dans ce contrat) sur les questions relatives à la préservation de la biodiversité sur notre territoire.

Enfin, nous avons été très heureux d'apprendre fin 2019 notre labellisation Cap'citergie par l'ADEME (Agence de l'Environnement et de la Maîtrise de l'Energie) qui reconnaît à travers ce label européen notre ambition dans le domaine de la transition écologique, ambition qui se traduit dans toutes les politiques menées par notre collectivité.

Je vous souhaite une bonne lecture de ce rapport d'activités qui, année après année, nous permet de mieux connaître Cœur de Savoie.

# IDENTITÉ

# GOUVERNANCE

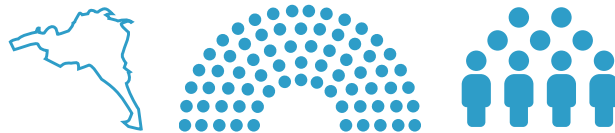

## EN CHIFFRES

- 13 vices-présidents
- 63 délégués communautaires titulaires
- 38 délégués suppléants
- 9 comités des maires
- 8 séances du conseil communautaire
- 12 réunions du bureau
- 534 actes administratifs
- dont 229 délibérations et 66 arrêtés



## CARTE D'IDENTITÉ

13 vices-présidents

41 communes

plus de 36 000 habitants

superficie de 331 km<sup>2</sup>

108 habitants par km<sup>2</sup>

63 délégués communautaires

202 agents

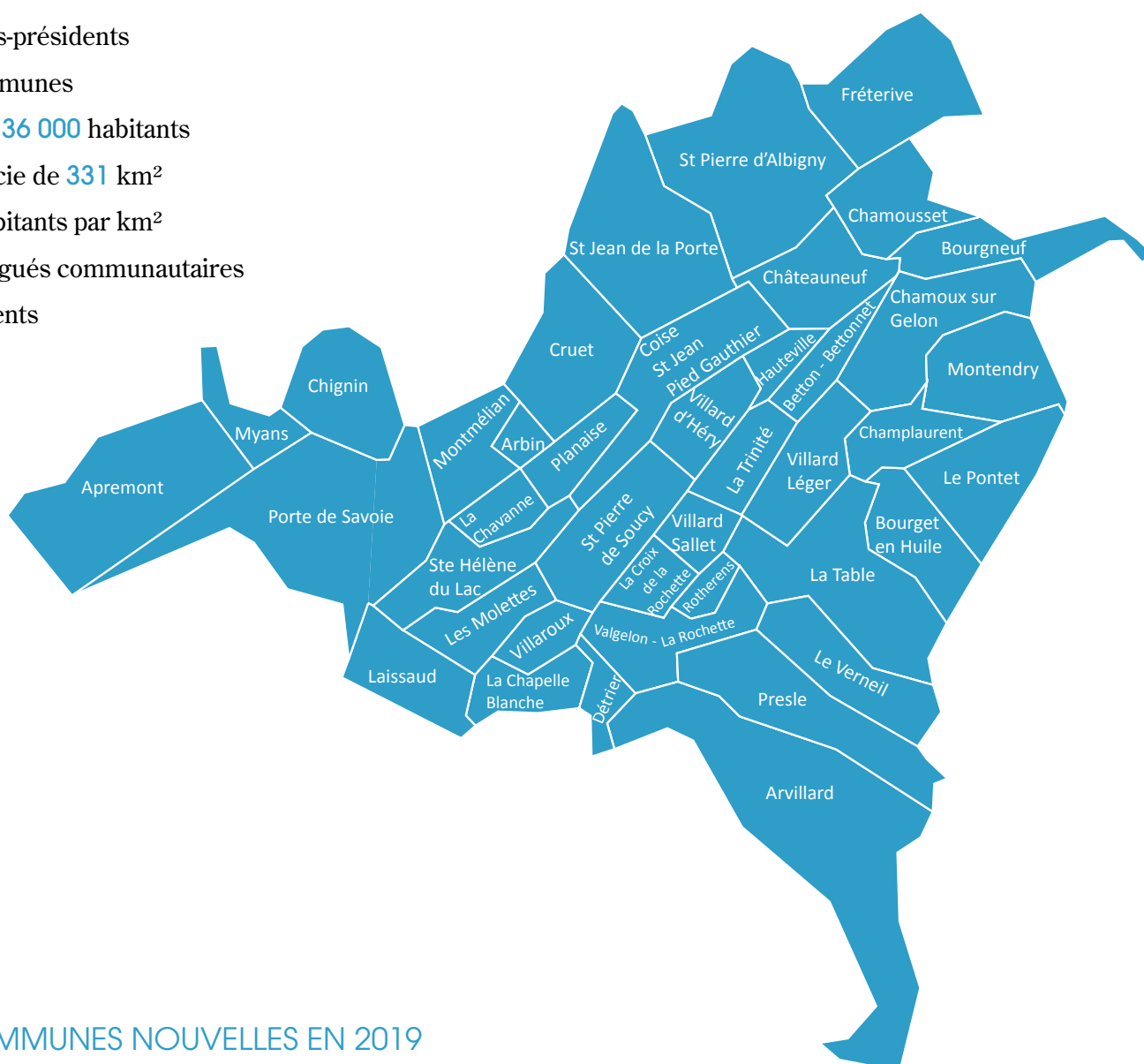

## 2 COMMUNES NOUVELLES EN 2019

Depuis 2014, la Communauté de communes Cœur de Savoie comptait 43 communes. Au 1er janvier 2019, elle en recense désormais 41.

Les Marches et Francin ont fusionné sous le nom de « Porte de Savoie » et La Rochette et Étable ont délibéré en faveur d'une fusion sous le nom de « Valgelon - La Rochette »



1



2



3

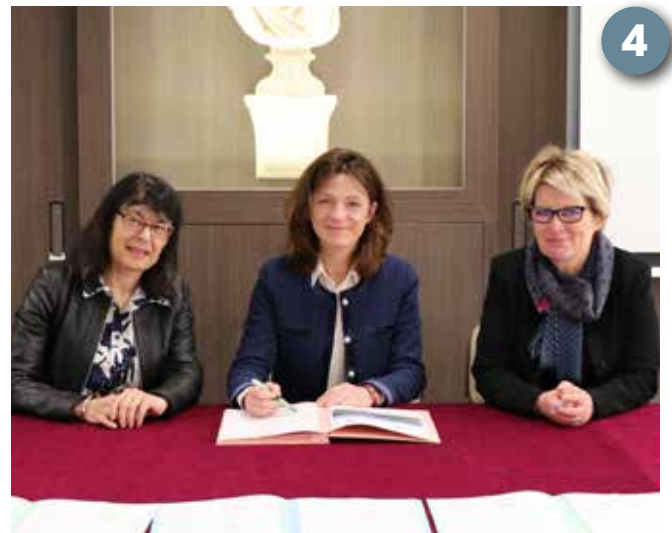

4



5



6

1 : Inauguration du Pôle petite enfance La Glycine le 1<sup>er</sup> février // 2 : 1<sup>ère</sup> session Passeport Babysitting le 22 février // 3 : Matinée rénovation le 9 mars // 4 : Signature du Contrat Vert & Bleu Cœur de Savoie le 8 avril // 5 : Afterwork «Le digital va-t-il remplacer l'humain ?» à l'occasion de la Coupe du monde de parapente le 28 mai // 6 : Les CM2 de l'école La Neuve « Sur les Chemins de la mémoire à vélo » les 17 et 18 juin.

# RETOURS SUR 2019

7 : « Summer school » organisées dans le cadre du programme Alcotra GraiesLab du 1<sup>er</sup> au 5 juillet // 8 : Concert « Musiques et nature en Bauges » à Saint-Pierre d'Albigny le 18 août // 9 : Challenge de créativité en équipes : « Presto ! Innovons pour demain » les 20 et 21 septembre // 10 : Première « Nuit blanche » en Cœur de Savoie par le Collectif Rabbit Research le 5 octobre // 11 : Escape game « Screen » au collège de Saint-Pierre d'Albigny du 19 au 21 novembre // 12 : Forum des métiers pour les collégiens le 28 novembre



# MOYENS GÉNÉRAUX

# RESSOURCES HUMAINES

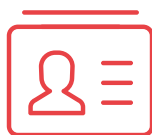

## EN CHIFFRES

### Communauté de communes

- 166 agents permanents au 31/12/2019
- 132 équivalents temps plein (ETP)
- 163 contrats saisonniers pendant les vacances
- 2 apprentis
- 6 titularisations
- 9 naissances

### Centre intercommunal d'action sociale

- 46 agents permanents au 31/12/2019
- 36 équivalents temps plein (ETP)
- 1 départ à la retraite

## FORMATIONS EN INTRA

La collectivité a organisé des formations en intra avec le centre national de la fonction publique territorial (CNFPT) et l'union départementale des sapeurs-pompiers de la Savoie (UDSP 73) :

79 agents ont été formés sur les postures pour prévenir les Troubles musculo squelettique (TMS) : 45 agents des structures multi-accueil et 34 aides à domicile du CIAS.

109 agents ont été formés en secourisme (Sauveteur Secouriste du Travail) et 1er secours (PSC1) : 85 agents Communauté de communes et 24 agents du CIAS.





# ORGANIGRAMME DES SERVICES

au 1er janvier 2020

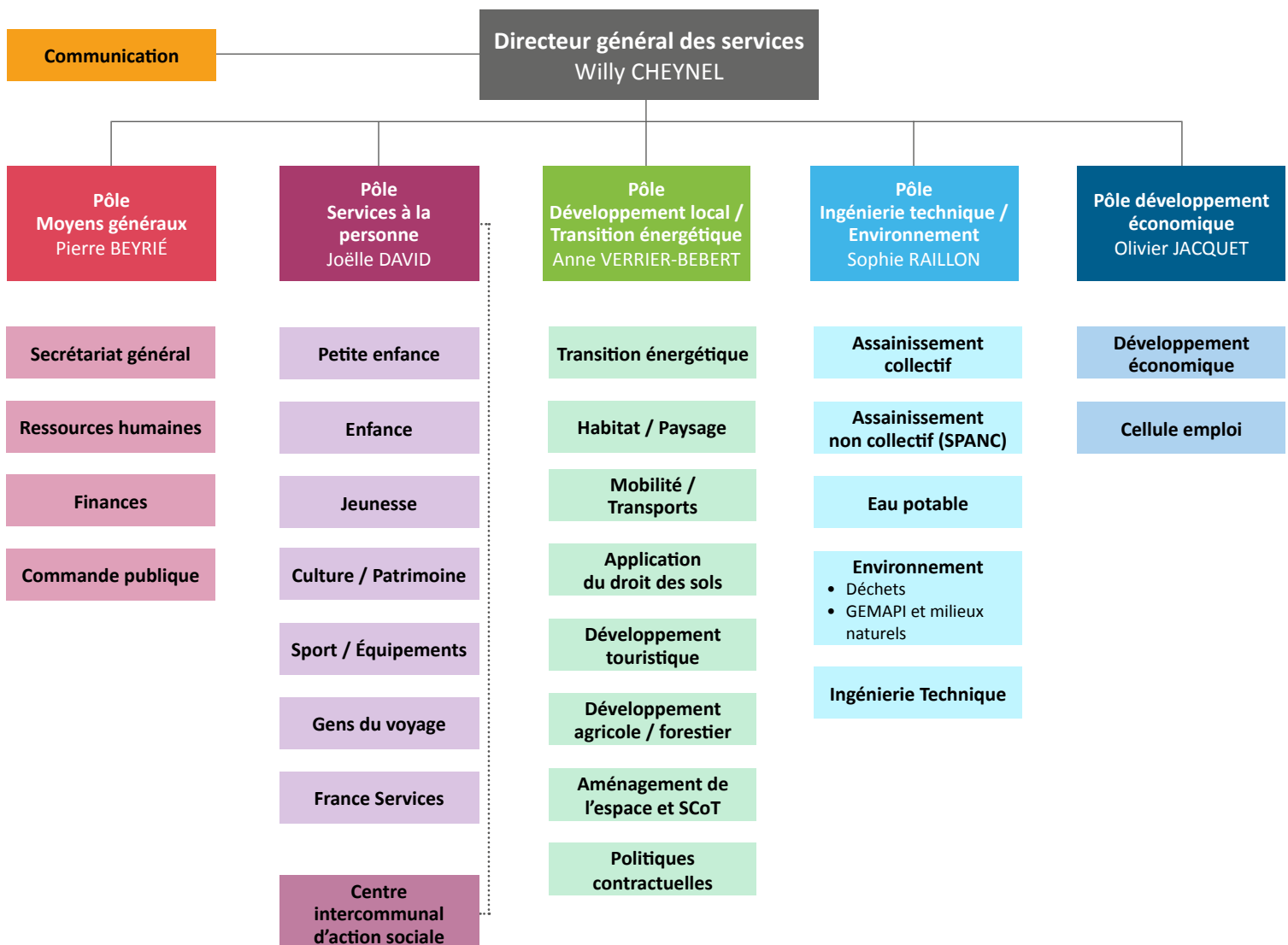

# FINANCES

## COMPTES ADMINISTRATIFS

Le vote des budgets 2019 a eu lieu le 28 mars 2019



en €

COMPTES ADMINISTRATIFS 2019		Fonctionnement	Investissement	Total
<b>Budget principal</b>	Dépenses	22 024 808,68	1 288 687,94	23 313 496,62
	Recettes	22 344 968,15	1 956 701,12	24 301 669,27
	<b>Résultat exercice</b>	<b>320 159,47</b>	<b>668 013,18</b>	<b>988 172,65</b>
	<b>Résultat de clôture</b>	<b>4 798 956,81</b>	<b>68 882,07</b>	<b>4 867 838,88</b>
<b>Budget annexe</b> Locations immobilières	Dépenses	374 562,72	359 381,19	733 943,91
	Recettes	508 895,55	171 010,78	679 906,33
	<b>Résultat exercice</b>	<b>134 332,83</b>	<b>-188 370,41</b>	<b>-54 037,58</b>
	<b>Résultat de clôture</b>	<b>134 332,83</b>	<b>-338 319,59</b>	<b>-203 986,76</b>
<b>Budget annexe</b> Zones d'activité économique	Dépenses	7 394 909,34	6 792 308,19	14 187 217,53
	Recettes	7 610 008,83	8 495 077,01	16 105 085,84
	<b>Résultat exercice</b>	<b>215 099,49</b>	<b>1 702 768,82</b>	<b>1 917 868,31</b>
	<b>Résultat de clôture</b>	<b>694 574,46</b>	<b>411 379,20</b>	<b>1 105 953,66</b>
<b>Budget annexe</b> Assainissement autonome	Dépenses	1 344 853,54	1 211 165,96	2 556 019,50
	Recettes	1 444 480,73	449 272,01	1 893 752,74
	<b>Résultat exercice</b>	<b>99 627,19</b>	<b>-761 893,95</b>	<b>-662 266,76</b>
	<b>Résultat de clôture</b>	<b>620 103,27</b>	<b>- 968 681,40</b>	<b>-348 578,13</b>
<b>Budget annexe</b> Assainissement DSP	Dépenses	341 634,54	616 395,24	958 029,78
	Recettes	838 513,10	19 379,71	857 892,81
	<b>Résultat exercice</b>	<b>496 878,56</b>	<b>-597 015,53</b>	<b>-100 136,97</b>
	<b>Résultat de clôture</b>	<b>1 359 401,12</b>	<b>2 570,14</b>	<b>1 361 971,26</b>
<b>Budget annexe</b> Déchets ménagers et assimilés	Dépenses	3 757 259,50	129 076,39	3 886 335,89
	Recettes	3 813 169,29	112 434,94	3 925 604,23
	<b>Résultat exercice</b>	<b>55 909,79</b>	<b>-16 641,45</b>	<b>39 268,34</b>
	<b>Résultat de clôture</b>	<b>409 210,13</b>	<b>8 647,06</b>	<b>417 857,19</b>
<b>Budget annexe</b> Eau potable	Dépenses	491 362,84	153 026,15	644 388,99
	Recettes	620 596,40	134 267,93	754 864,33
	<b>Résultat exercice</b>	<b>129 233,56</b>	<b>-18 758,22</b>	<b>110 475,34</b>
	<b>Résultat de clôture</b>	<b>213 282,92</b>	<b>25 194,54</b>	<b>238 477,46</b>
<b>Budget annexe</b> Transport public local de personnes	Dépenses	2 585 950,22	7 650,99	2 593 601,21
	Recettes	2 670 013,17	2 177,00	2 672 190,17
	<b>Résultat exercice</b>	<b>84 062,95</b>	<b>-5 473,99</b>	<b>78 588,96</b>
	<b>Résultat de clôture</b>	<b>19 021,49</b>	<b>21 654,35</b>	<b>40 675,84</b>
<b>Budget annexe</b> Photovoltaïque	Dépenses	36 535,96	-	36 535,96
	Recettes	7 604,43	-	7 604,43
	<b>Résultat exercice</b>	<b>- 28 931,53</b>	-	<b>- 28 931,53</b>
	<b>Résultat de clôture</b>	<b>- 2 061,79</b>	-	<b>- 2 061,79</b>

# FINANCES

## RÉPARTITION DES DÉPENSES PAR THÉMATIQUE

### SERVICES À LA PERSONNE

Gestion des services petite enfance, enfance et jeunesse, directe ou déléguée à des associations - Subventions au CIAS - Gestion Maison de Services au public

6 415 000 €

10 250 000 €

REVERSEMENTS  
AUX COMMUNES ET  
MUTUALISATIONS

### DÉCHETS

Collecte et traitement des ordures ménagères - Gestion des déchèteries - Plan local de prévention - Installation de conteneurs semi-enterrés

3 680 000 €

4 030 000 €

### EAU - ASSAINISSEMENT

Assainissement non collectif - Assainissement collectif - Gestion du service eau potable à St-Pierre d'Albigny et St Jean de la Porte -

### TRANSPORT SCOLAIRE

Transport quotidien de 2 700 élèves - 63 lignes dont 17 primaires et maternelles avec accompagnement - 37 établissements desservis - Aide financière aux communes pour la création d'abribus

2 900 000 €

3 550 000 €

### MOYENS GÉNÉRAUX

Frais de fonctionnement de la structure (personnel administratif, élus, locations et fonctionnement des locaux, véhicules, assurances, impôts fonciers...)

### MILIEUX NATURELS

Gestion des cours d'eau - Lutte contre les espèces invasives - Mise en œuvre du Contrat Vert et Bleu

823 000 €

2 150 000 €

### DÉVELOPPEMENT ÉCONOMIQUE

Gestion des parcs et des zones d'activités - Animation économique - Viabilisation et aménagement de l'extension d'Alpespace

### SPORT, CULTURE, PATRIMOINE

Mise en œuvre du projet culturel - Gestion de 4 équipements sportifs - Soutien aux écoles de musique - Subventions aux 3 collèges - Fonds de concours de fonctionnement aux 3 centres nautiques et aux 2 gymnases communaux

571 000 €

710 000 €

### AMÉNAGEMENT DU TERRITOIRE

Mise en accessibilité des bâtiments intercommunaux - Élaboration des Plans paysages - Étude construction gendarmerie Montmélian et gestion de 2 gendarmeries - Aménagement et gestion aire d'accueil des gens du voyage

### TRANSITION ÉNERGÉTIQUE

Élaboration du plan climat - Aides incitatives aux équipements à énergie renouvelable

188 000 €

282 000 €

### TOURISME

Subvention Office de tourisme - Balisage et signalétique des sentiers - Développement de l'œnotourisme et des activités de pleine nature

### AGRICULTURE - FORÊT

Animation agricole et forestière - Création d'une plateforme de tri et de stockage de bois - Réduction des produits phytosanitaires - Soutien aux associations foncières pastorales et aux actions de reconquêtes agricoles et forestières

132 000 €

134 000 €

### MOBILITÉ - DÉPLACEMENTS

Développement des mobilités douces : covoiturage dynamique, autopartage, VAE, structuration du réseau cyclable, animations, services solidaires

### HABITAT

Animation de la plateforme de rénovation énergétique - Service Local d'Intervention pour la Maîtrise de l'Énergie - Soutien à la rénovation du patrimoine public (TEPCV)

42 000 €

125 000 €

### ALCOTRA

Programmes de coopération transfrontalière : Générations rurales innovantes et Vin'Alpes

# FINANCES FISCALITÉ

Le vote des budgets 2019 a eu lieu le 28 mars 2019



## PRINCIPALES RESSOURCES

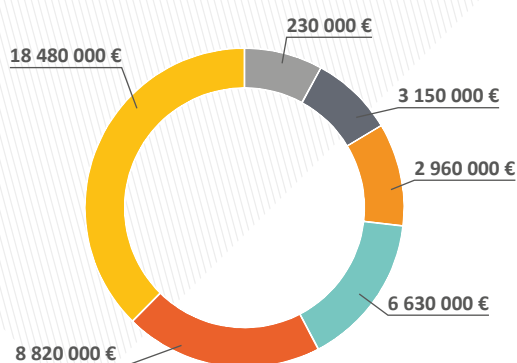

- Recettes fiscales
- Produits des services
- Épargne
- Subventions
- Dotations de l'État
- Recours à l'emprunt

## RECETTES FISCALES

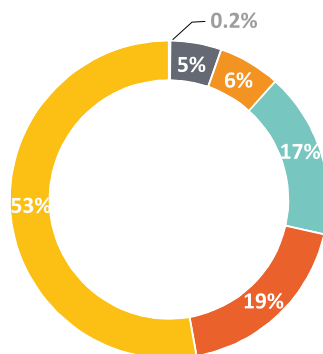

- Impôts économiques
- TEOM
- Taxe d'habitation
- Foncier bâti et non-bâti
- Gestion des Milieux Aquatiques et Prévention des Inondations (GEMAPI)
- Taxe de séjour

## TAUX DE COTISATION FONCIÈRE DES ENTREPRISES (CFE)

Taux moyen de 26,21 %

## TAUX DES TAXES MÉNAGE - Taux identiques depuis 2014

- Taxe d'habitation : 6,79 %
- Taxe sur le foncier bâti : 2,51 %
- Taxe sur le foncier non bâti : 11,85 %

## TAUX DE TEOM (TAXE D'ENLÈVEMENT DES ORDURES MÉNAGÈRES)

Les taux de la TEOM sont votés par la Communauté de communes Cœur de Savoie.

Suite à la fusion, plusieurs taux sont applicables selon les différents modes de gestion du service de collecte des ordures ménagères en vigueur sur le territoire :

- **Pour les 29 communes des secteurs de l'ex-Communauté de communes du Pays de Montmélian et de l'ex-Communauté de communes La Rochette Val Gelon**, ces taux sont définis par les services de la Direction Générale des Finances Publiques de l'Isère, département du siège du SIBRECSA. Ces taux sont déterminés selon les bases de la TEOM 2019 et en fonction du besoin de financement du syndicat :
  - Une collecte : 8,36 %
  - Deux collectes : 8,79 %
- **Pour les 10 communes du secteur de Chamoux-sur-Gelon**, ces taux sont définis par le conseil communautaire.
  - Zone 1 : 11 % (taux identique à 2018)
  - Zone 2 : 6,05 % (taux identique à 2018)
- **Pour les 4 communes du secteur de Saint-Pierre d'Albigny**, ces taux sont définis par le conseil communautaire. Les taux de 2019 sont calculés sur la base des taux pleins uniformisés avec le secteur de Chamoux en 2018 avec application d'un coefficient de 75 % afin de prendre en compte la part incitative de 25 % :
  - Zone 1 : 8,25 % (0,75 x 11 %)
  - Zone 2 : 4,54 % (0,75 x 6,05 %)

# FINANCES

## ÉTAT DE LA DETTE

	Budget principal	Budgets annexes
Stock de dettes (Capital restant dû au 31 décembre 2019)	1 640 430 €	13 580 230 €
Dette en capital par habitant	43,60 €	360,97 €
Capacité de désendettement de la Communauté de communes (en années)	1,25	7,34

**CAPITAL RESTANT DÛ AU 31 DÉCEMBRE 2019 : 15 220 660 €** (tous budgets confondus)

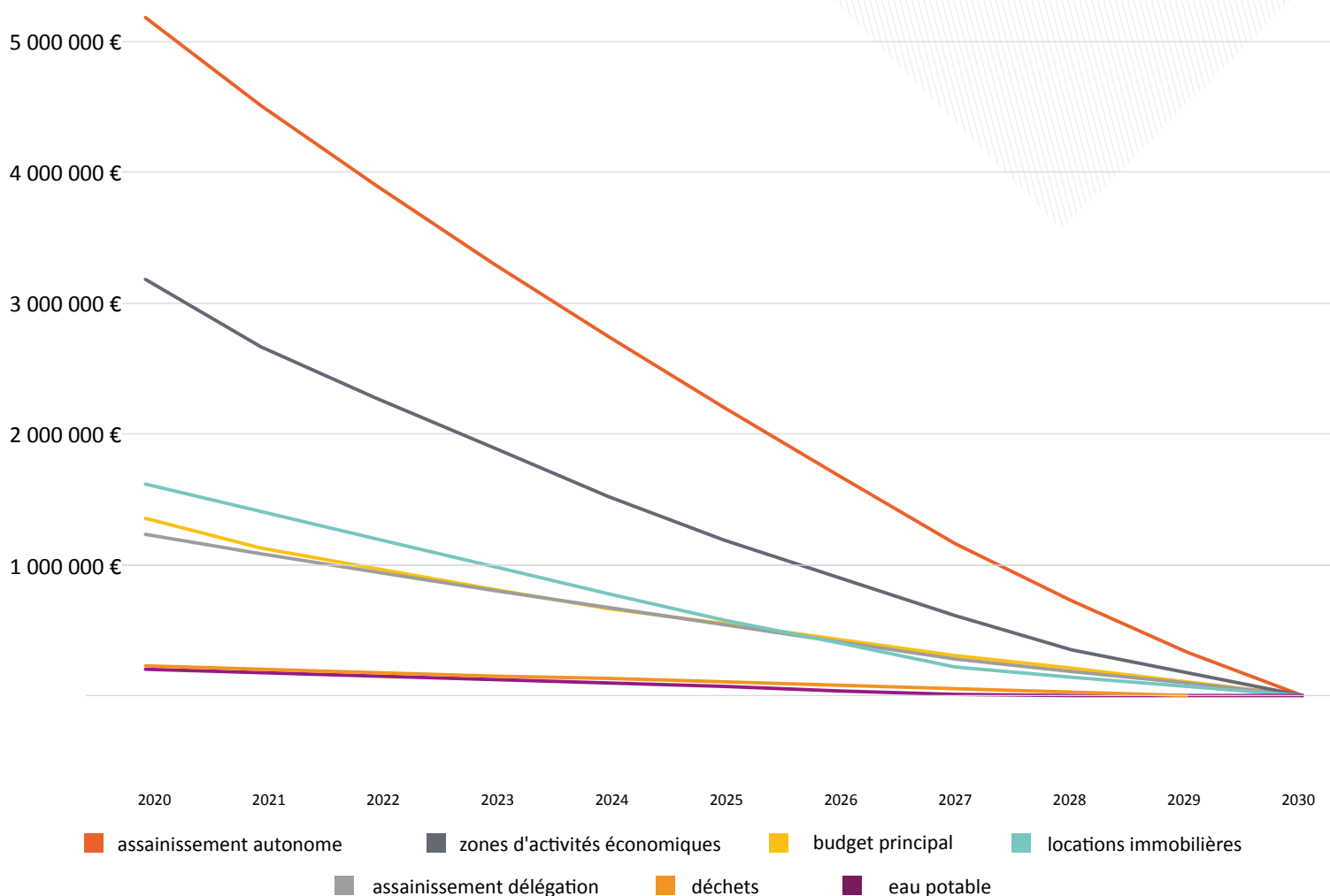



# MOYENS GÉNÉRAUX COMMANDE PUBLIQUE



## EN CHIFFRES

**33** marchés publiés par la Commande publique au cours de l'année 2019 (32 pour le compte de Cœur de Savoie, 1 pour le CIAS) :

- **9** marchés de travaux
- **2** marchés de fournitures
- **14** marchés de services
- **8** marchés de prestations intellectuelles

## 7 PROCÉDURES FORMALISÉES

- 1 concours de maîtrise d'œuvre (construction d'un nouveau casernement de gendarmerie à Montmélian)
- 1 marché négocié (exploitation du service public d'assainissement collectif)
- 5 appels d'offres (renouvellement des marchés de fourniture de repas aux centres de loisirs et aux structures multi-accueil, des contrats d'assurances, des marchés de gestion des déchèteries et de collecte des points d'apport volontaire)

## 6 GROUPEMENTS DE COMMANDES CONSTITUÉS (dont 5 coordonnés par la Communauté de communes)

- Association Le Petit Poucet (pour la fourniture de repas aux structures multi-accueil gérées par l'association)
- SIBRECSA (pour les travaux de mise en place de systèmes de contrôle d'accès dans les déchèteries)
- Saint Pierre de Soucy / SIAE de Chamoux-sur-Gelon / SDES (pour les travaux sur les réseaux au hameau Les Domenges à St Pierre de Soucy)
- Chamousset / SIAE de Chamoux-sur-Gelon / SDES (pour les travaux sur les réseaux de la rue du Boisson à Chamousset)
- Montmélian (pour les travaux d'extension de réseaux sur la zone d'activités « ex-SACMI » ; la Ville de Montmélian est coordonnateur du groupement de commandes)
- Communauté d'agglomération Grand Lac / Ville Métropolitaine de Turin / Région autonome de la Vallée d'Aoste (pour la création d'une application mobile « Route des vignobles alpins »)

## 8 MARCHÉS LIÉS À LA COMPÉTENCE « ASSAINISSEMENT COLLECTIF »

(soit ¼ des marchés passés)

- Exploitation du service public d'assainissement collectif
- Travaux d'extension du réseau d'assainissement à Etable
- Travaux de réalisation du réseau d'assainissement au hameau Les Domenges à St Pierre de Soucy
- Travaux d'extension du réseau d'assainissement sur la zone d'activités « ex-SACMI » à Montmélian
- Travaux de réalisation du réseau d'assainissement de la rue du Boisson à Chamousset
- Maîtrise d'œuvre pour la mise en séparatif du réseau d'eaux usées au chef-lieu d'Arvillard
- Travaux de mise en séparatif de l'assainissement au hameau Plan Pinet à La Chapelle Blanche
- Travaux d'extension du réseau d'assainissement sur la zone d'activités Rougemont à Châteauneuf

## 7 MARCHÉS DE MAÎTRISE D'ŒUVRE CONCLUS EN 2019 EN VUE DE TRAVAUX À RÉALISER EN 2020-2021

- Construction d'un nouveau casernement de gendarmerie à Montmélian
- Rénovation de la salle polyvalente à Bourgneuf
- Rénovation et mise aux normes accessibilité du gymnase et de la halle de gymnastique à Montmélian
- Restauration en eau potable du secteur de la source de Combefolle à St Jean de la Porte
- Aménagement d'une structure multi-accueil dans le bâtiment Eris sur le parc d'activités Alpespace
- Agrandissement du local du gardien de l'aire d'accueil des gens du voyage à Montmélian
- Mise en séparatif du réseau d'eaux usées au chef-lieu d'Arvillard

# MOYENS GÉNÉRAUX COMMUNICATION

« Faire connaître les services et les actions de la collectivité aux habitants et aux acteurs du territoire »

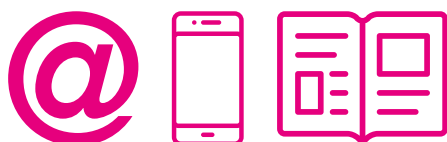

## COMMUNICATION COORDONNÉE

Création de supports de communication communs pour la promotion d'événements sur le territoire :

**Mois du film documentaire** : en partenariat avec les médiathèques de Montmélian et de Valgelon - La Rochette, la bibliothèque de Francin ainsi que Savoie Biblio. 8 projections en novembre 2019.

**Journées européennes du patrimoine** : 8 communes impliquées.

## COEUR DE SAVOIE PREND LE VIRAGE DU NUMÉRIQUE

Pour proposer des outils de communication dernière génération à ses usagers, la collectivité a travaillé à la refonte de son site Internet durant l'année 2019. La société Eolas a été retenue en septembre, afin d'accompagner la collectivité à la mise en œuvre de ce nouvel outil : une ergonomie repensée, un graphisme moderne, des démarches simplifiées, des contenus optimisés, une navigation sur mobile adaptée et de nouvelles fonctionnalités.

De plus, afin de compléter ce nouvel outil et de gagner en réactivité, la collectivité a aussi déployé sa présence à l'été 2019 sur les principaux réseaux sociaux : Facebook, LinkedIn et Twitter

## GROUPE DE TRAVAIL COMMUNICATION INTERNE

Un groupe de travail composé d'agents de la collectivité s'est réuni en juillet 2019, afin de travailler sur les outils à mettre en œuvre au sein de la collectivité pour améliorer les échanges et les relations entre les 200 agents de la collectivité.

La participation des agents s'est faite sur la base du volontariat et chaque Pôle de la collectivité était représenté.

Les échanges ont été très enrichissants et ont montré une vraie attente des agents en termes de communication interne au sein de la collectivité.

Une seconde réunion devrait être programmée en 2020 afin de poursuivre le travail engagé.

## FAITS MARQUANTS EN 2019

- Participation à la mise en œuvre de la stratégie de communication liée au projet Alcotra Piter Graies Lab (voir page 55)
- Participation au groupe projet mis en place pour l'organisation du challenge par équipes «Presto !» : définition et mise en œuvre de la stratégie de communication et participation à la logistique sur place les 2 jours de l'événement.
- Création, gestion et animation des profils de la collectivité sur les réseaux sociaux en lien avec les services.



# SERVICES À LA PERSONNE

# PETITE ENFANCE

« Organiser l'accueil collectif sur le territoire »



## EN CHIFFRES

### GESTION DIRECTE :

- 5 multi-accueils (99 places)
- 222 enfants accueillis au sein des multi-accueils
- 1 halte-garderie (15 places)
- 60 enfants accueillis à la halte-garderie
- 4 relais assistantes maternelles
- 265 assistantes maternelles agréées
- 2 Lieux d'Accueils Enfants Parents (LAEP)

### GESTION ASSOCIATIVE :

- 3 multi-accueils gérés par le Petit Poucet (50 places)
- 2 Lieux d'Accueils Enfants Parents: 1 géré par la Partageraie et 1 géré par la Petite Maison
- 1 Relais assistantes maternelles géré par la Partageraie

## GESTION DE LA COMPÉTENCE

La Communauté de communes gère en direct :

- 6 structures multi-accueil dont 1 halte-garderie
- 4 relais assistantes maternelles
- 2 lieux d'accueil enfants parents

Et aide financièrement à la gestion associative :

- Le Petit poucet : 1 structure multi-accueil (3 établissements)
- La Partageraie : 1 relais assistantes maternelles et 1 lieu d'accueil enfants parents
- La Petite Maison : 1 lieu d'accueil enfants parents





## OUVERTURE D'UN LIEU D'ACCUEIL ENFANTS PARENTS

L'Etoile filante a ouvert ses portes en octobre 2019. Le pôle enfance de Myans s'est ainsi enrichi d'un nouveau service.

Les accueils ont lieu un jeudi sur deux, de 9h à 11h30, dans les locaux du Relais assistantes maternelles à Myans.

L'Etoile filante a constitué un groupe de bénévoles accueillantes et de professionnelles pour accueillir les tout-petits, de leur naissance jusqu'à 4 ans. Les enfants viennent accompagnés par leurs parents, par un autre membre de la famille ou proche qui s'en occupe et avec lesquels ils se sentent en confiance.

Ces temps d'échanges et de partages permettent aux enfants de rencontrer de nouvelles personnes, adultes et enfants. Pour les parents leur venue au LAEP est l'occasion d'échanger sur des questions liées à la parentalité et de trouver du soutien si besoin.

## PROJET PACAP : PETITE ENFANCE, ALIMENTATION, CORPULENCE ET ACTIVITÉ PHYSIQUE

Le service Petite Enfance et l'IREPS Rhône-Alpes ont mené le projet PACAP durant l'année scolaire. Ce projet a pour thématique la nutrition et le rythme des enfants de 0 à 3 ans et s'est adressé aux professionnelles comme aux familles.

Ce projet a donné lieu à plusieurs temps forts de promotion de la santé, particulièrement à Montmélian et à La Rochette :

- Une conférence ouverte à tous, pour présenter et définir les thématiques
- Deux journées de formations destinées aux professionnelles des multi-accueils et des Relais assistantes maternelles
- Une soirée rencontres au RAM de La Rochette autour de la thématique du sommeil. Des parents, des bénévoles et des professionnels ont pu venir partager leurs questionnements sur le sujet
- Une soirée « nouveaux modes alimentaires » au RAM de Montmélian a permis aux assistantes maternelles de se former aux évolutions en matière de nutrition
- Un livre de recettes a été créé par des parents des multi-accueils du Petit Poucet et des assistantes maternelles du RAM de Montmélian
- Une animation autour des 5 sens et de l'alimentation au multi-accueil Pomme d'Api, à la Croix de La Rochette

## PLAN DE FORMATION

En 2019, le service Petite Enfance a travaillé, pour la première fois, à un plan de formation commun à l'ensemble des agents du service. Ainsi, les professionnelles des multi-accueils Cœur de Savoie ont pu bénéficier de formations communes. Ce travail transversal permet d'harmoniser les pratiques des professionnelles et contribue à l'enrichissement du travail mis en place auprès des enfants et de leurs familles.

# ENFANCE

« Favoriser l'accès à tous »



## LES ACTIVITÉS ET PROJETS ENFANCE

Durant les vacances scolaires de l'année 2019, les différents accueils de loisirs ont proposé des activités variées aux enfants de 3 à 11 ans, ainsi que des stages. Comme chaque année, des partenariats inter-structures ont été mis en place, avec le CIAS, les structures multi-accueil petite enfance, la ludothèque, les bibliothèques et médiathèques...

Nouveauté en 2019, les séjours ont été organisés en commun entre l'ensemble des accueils de loisirs gérés par la Communauté de communes afin de permettre d'étoffer les propositions mais également de créer des temps d'échanges et de rencontre entre l'ensemble des enfants du territoire.

## ÉVOLUTION DES CAPACITÉS D'ACCUEILS DANS LES DIFFÉRENTS ACCUEILS DE LOISIRS ENFANCE

Afin de répondre aux demandes croissantes des familles en terme de loisirs et de moyens de garde, les différents accueils de loisirs du territoire ajuste régulièrement leurs capacités d'accueil afin de pouvoir répondre au mieux à l'ensemble des besoins exprimés.

Au fil des années, la capacité d'accueil est passée de 356 à 416 places en 2019 durant les vacances scolaires et de 114 à 338 places en 2019 sur les mercredis en périodes scolaire.

## RECRUTEMENT D'UN DIRECTEUR SUR L'ACCUEIL DE LOISIRS DE LES MARCHES

Jusqu'à-là, la direction de l'accueil de loisirs de Les Marches était assurée par la mise à disposition d'un personnel de la commune.

La Communauté de communes étant organisatrice des temps d'accueil du mercredi et des vacances scolaires, il était opportun d'embaucher en direct un directeur à temps plein afin de renforcer encore le temps consacré à l'organisation du service mais aussi permettre une meilleure lisibilité pour les familles.

A présent, chaque accueils de loisirs géré en direct par la Communauté de communes dispose d'un directeur et de deux directeurs adjoint pour l'organisation, en lien avec animateurs, des d'activités tout au long de l'année.

## EN CHIFFRES

**765 enfants** accueillis dans les accueils de loisirs sans hébergement les mercredis

**1 204 enfants** accueillis dans les accueils de loisirs sans hébergement durant les vacances scolaires

**749 jeunes** accueillis dans les Espaces jeunes

**38 jeunes** de **19 communes** différentes embauchés sur les chantiers jeunes

## GESTION DE LA COMPÉTENCE

La Communauté de communes gère en direct :

- Le service Enfance sur les secteurs de Chamoux-sur-Gelon, La Rochette, Les Marches et Montmélian (accueils de loisirs extrascolaires et accueil du mercredi)
- Le service Jeunesse (12-17 ans) sur les secteurs de Chamoux-sur-Gelon, de La Rochette et de Montmélian (espaces Jeunes)
- Le service Information Jeunesse
- La ludothèque à La Rochette

et aide financièrement à la gestion associative du service Enfance-Jeunesse sur le secteur de Saint-Pierre-d'Albigny à travers la Partageraie

# JEUNESSE

aux loisirs collectifs »

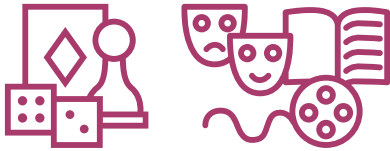

## DES ANIMATIONS DANS LES COLLÈGES

Dans le cadre de sa politique jeunesse définie entre autre par le contrat territorial jeunesse signé avec le Département, la Communauté de communes met en œuvre des actions en direction des collégiens scolarisés dans les 3 collèges du territoire Cœur de Savoie.

### A travers les Espaces jeunes :

- Des temps de permanences sont proposés pour rencontrer et échanger avec les jeunes.
- Des activités encadrées et variées pendant la pause méridienne sont également mises en place: activités sportives, manuelles, de loisirs, théâtre ...
- Des projets en partenariat avec les collèges comme par exemple la Fête des Talents (Montmélian), Projet Déséquilibres (Cie I Wanna Be) à La Rochette, ou encore la journée porte ouverte du collège de Saint-Pierre d'Albigny sont réalisés.

### Conseillers Départementaux Jeunes :

En partenariat avec les collèges et le service éducation jeunesse du département, les espaces jeunes de Cœur de Savoie accompagnent, sur les 3 collèges du territoire, les 4 Conseillers départementaux jeunes dans la construction et la réalisation de leur projet. Après « Jeunes, savoyards et solidaires », «Le jeune et la citoyenneté », cette année la thématique est « Je vis local ». Des actions ensuite mises en œuvre au sein de chaque établissement autour de cette thématique. Ce sont les conseillers départementaux qui les proposent en lien avec les animateurs jeunesse.

## COUPE DU MONDE DE PARAPENTE

Les Espaces jeunes de Cœur de Savoie étaient présents le samedi 25 mai, le mercredi 29 mai et samedi 01 juin de 12h à 19h à Chamousset, à l'occasion de la Coupe du Monde de parapente.

Des jeunes des différentes structures ont animés divers ateliers :

### • Atelier de construction d'OVNI en récup' :

Place à l'imagination ! les enfants ont pu construire un objet volant non identifié grâce au différents matériaux de récupération. Les œuvres ont été exposées pour avoir un rendu sympa à la fin de l'évènement.

### • Atelier de construction de boomerang et cerf-volant :

Les jeunes ont été formés en amont par des animateurs de la Fédération Française de Vol Libre et Imagin'air, durant les vacances de printemps pour pouvoir tenir eux même ce stand lors du championnat.

### • Atelier maquillage et atelier avions en papier



## MINI SÉJOURS

Des séjours variés ont encore été proposés cette année par les différents espaces jeunes et en interstructures :

- un séjour Village polaire (hiver)
- séjour Europapark/Strasbourg avec visite du parlement européen
- séjour survie : apprendre à construire une cabane, faire du feu...
- séjour adrénaline : canyon, accrobranche...
- séjour Safari : en lien avec la passerelle à Peaugres

## PROJET GRAFF

2 projets graff ont été réalisés par les jeunes de cœur de Savoie :

- Un en partenariat avec la Mairie de La Rochette et l'Espace jeunes, afin d'embellir un panneau d'information autour du lac Saint Clair : 5 jeunes
- Un en partenariat avec l'entreprise RTE et l'Espace jeunes de Montmélian sur Alpespace afin de mettre en valeur l'accès au poste sur la base d'une fresque : 8 jeunes

# INFORMATION

« Favoriser l'accès à tous »



## LE POINT INFORMATION JEUNESSE CŒUR DE SAVOIE A OUVERT SON CAMP DE BASE

Le Point Information Jeunesse (PIJ) Cœur de Savoie a installé son camp de base à Montmélian, au sein du siège de la Communauté de communes dans un espace spécifique. Il s'agit d'un véritable espace ressource en matière d'informations pour la jeunesse, ouvert à tous (de 12 à 30 ans mais aussi aux parents) et gratuit. Au PIJ il est possible de trouver de l'info sur : la scolarité, l'orientation, l'emploi, la santé, la prévention, les initiatives, le volontariat, les loisirs, les vacances, la mobilité internationale, la vie quotidienne...

Ce service favorise également l'événementiel et le hors les murs.

## LES FORUMS POUR TROUVER UN EMPLOI OU SE PROJETER DANS UN MÉTIER

### Forum de l'Emploi des jeunes et Jobs d'été

Fort de son succès depuis 5 éditions, cette année encore, la Communauté de communes Cœur de Savoie a mis en place le 3 Avril 2019 avec son service Information Jeunesse et le service éducatif de la ville de Montmélian ce forum pour la 6ème fois. Celui-ci s'est déroulé en partenariat avec la MSAP, Pôle Emploi et la Missions Locale jeunes du bassin chambérien.

Le souhait était de proposer aux 150 jeunes présents tous types d'emplois pour répondre à leur recherche et leur permettre de rencontrer, et de mieux connaître des entreprises locales. 20 entreprises du territoire étaient présentes et 8 stands d'information étaient disponibles pour les informer.

### Forum des Métiers

Depuis plusieurs années la Communauté de communes Cœur de Savoie organise un forum des métiers, en partenariat avec Pôle Emploi de Montmélian et la Mission Locale jeunes du bassin chambérien ainsi que les 3 collèges du territoire.

Ce temps fort s'inscrit dans le parcours d'orientation des élèves, leur permettant ainsi de construire des représentations professionnelles les plus diversifiées possibles et de se confronter à la réalité d'un métier. Cette rencontre est aussi un moyen pour les jeunes de se projeter vers l'avenir et d'échanger avec des professionnels passionnés.

Pour cette édition 2019 environ 63 métiers présents et un peu plus de 80 professionnels ont participé.

Un espace de projection vidéos et d'échanges avec des professionnels était également proposé aux élèves sur une thématique, cette année, des métiers de l'environnement, dits verts et verdissants.



Quel est le métier de mes rêves?  
Les élèves de 4ème ou 3ème des  
collèges de Cœur de Savoie  
répondent...



# JEUNESSE

aux loisirs collectifs »



## ESPACE GAME «SCREEN» : UN PROJET PARTENARIAL

Les équipes jeunesse de Cœur de Savoie (Espace jeunes de Chamoux et le Point information jeunesse de Cœur de Savoie) associés aux animatrices de La Partageraie de Saint-Pierre-d'Albigny se sont appuyées sur cet engouement et les qualités de ce jeu d'équipe pour créer un espace game autour d'un sujet de prévention : les écrans et le numérique.

L'espace game connaît un vrai succès. Cet outil va donc être exporté : une mallette pédagogique est en train d'être constituée par l'équipe ce qui permettra d'étendre le dispositif aux établissements du territoire et au-delà.

## LES CHANTIERS JEUNES

En 2019, 38 jeunes originaires de 19 communes de Cœur de Savoie ont été embauchés dans le cadre des chantiers et encadrés par une animatrice.

Parmi les chantiers proposés il y avait :

- Un partenariat avec l'OPAC qui a permis d'embaucher 30 adolescents. Ils ont réalisé différents travaux dans le parc immobilier : peinture d'accès aux caves, lessivage de montée, désherbage ...
- Les communes de Saint-Hélène du Lac et de Montmélian ont proposé un chantier sur leur territoire ce qui a permis d'embaucher 8 jeunes. Travaux réalisés : peinture de balustrades métalliques extérieures, peinture de la salle de restaurant au Foyer des jeunes travailleurs

## BAFA

En partenariat avec la fédération des œuvres laïques, 2 sessions ont été organisées en 2019 : 1 session « base BAFA » au printemps qui a accueilli 18 personnes du territoire et une session « approfondissement BAFA » à l'automne sur le thème « jeux coopératifs et gestion de conflits » qui a réuni 16 personnes du territoire.

## PASSEPORT BABY-SITTING

10 jeunes ont participé à la première session de sensibilisation « Passeport baby-sitting » mise en place par la Communauté de communes dans le cadre du dispositif du même nom.

Il s'agit de proposer un service de mise en relation entre les jeunes et les parents qui souhaitent trouver un mode de garde ponctuel sur le territoire. 2 journées de sensibilisation ont été organisées sur la connaissance et les besoins des enfants, des idées de jeux/activités à proposer aux enfants et des exercices pratiques ont aussi été proposés.

Organisé en lien avec le service Petite enfance.

# LUDOTHÈQUE

## FAITS MARQUANTS 2019

**3ème Fête du jeu** le samedi 21 Septembre 2019 au centre d'animation à La Rochette. Cette journée est organisée en partenariat avec les services petite enfance, enfance, jeunesse, le CIAS de Cœur de Savoie et la Médiathèque de la Rochette. Plus de 500 personnes sont venues de tout le territoire pour jouer à l'escape game, au chantier géant, au jeu des doudous .... et pour faire du cirque. Ce moment de convivialité devient un événement incontournable du début d'année scolaire.

**Plateforme en ligne** : Le travail d'informatisation des jeux commencé en 2018 s'est poursuivi en 2019. En fin d'année 90% des jeux étaient enregistrés. Grâce au site internet ([ludothequecoeurdesavoie.fr](http://ludothequecoeurdesavoie.fr)), les usagers peuvent accéder à ce catalogue en ligne mais aussi suivre les actualités de la ludothèque.

**Co-réalisation avec la médiathèque Fabrice Melquiot d'une exposition intitulée «BD et jeux»**, qui circulera dans les médiathèques du secteur. Cette exposition qui vise à mettre en valeur le jeu comme objet culturel et pointe les parallélismes qui peuvent être fait avec le neuvième art, la bande dessinée.

Pour cela, la ludothèque a acheté un fonds de jeu sur ce thème et la médiathèque des BD. Cela a permis aussi de proposer une animation à destination des 10-15 ans.

**Programmation de matinées à thème** le mercredi pendant les vacances : Construction en Janvier, imaginaire en Février, jeux d'eau en juillet ...

## EN CHIFFRES

+ de 2 000 jeux sur les étagères

159 familles adhérentes

1 912 jeux empruntés

3 027 passages sur l'année à la ludothèque

# SERVICES À LA PERSONNE

# CIAS

« Favoriser le maintien à domicile des personnes âgées »



## EN CHIFFRES

**55** aides à domiciles

**312** personnes ont bénéficié du service d'aide à domicile

**+ 15 837** repas livrés sur le secteur de Chamoux et de La Rochette

**321** colis de Noël distribués sur le secteur de Chamoux

**52** personnes ont bénéficié du service de portage de repas à domicile

## GESTION DE LA COMPÉTENCE

La Communauté de communes gère les services d'intérêt communautaire de portage de repas et de maintien à domicile des personnes âgées ou handicapées à travers le CIAS Cœur de Savoie, établissement public de la Communauté de communes à qui elle verse une subvention.

- Le CIAS gère en direct l'aide à domicile et le portage des repas sur les secteurs de Chamoux-sur-Gelon et de La Rochette.
- Le CIAS subventionne les ADMR exerçant la mission d'aide à domicile et de portage de repas sur les secteurs de Montmélian, Saint-Pierre-d'Albigny et Challes-les-Eaux (qui assure le portage des repas sur 4 communes du canton de Montmélian).
- Par ailleurs, le CIAS apporte une aide financière à des associations qui œuvrent auprès des personnes âgées, dont l'AIDAPI et le DACS.



## MODIFICATION DES TOURNÉES DU PORTAGE DE REPAS

Du fait de l'arrêt d'un prestataire sur le secteur de La Rochette, le CIAS Cœur de Savoie a connu une forte augmentation d'activité pour le service de portage de repas.

La durée des tournées a fortement augmenté et il est devenu très difficile pour les livreurs de livrer dans un temps acceptable les repas pour les différents bénéficiaires. De ce fait les tournées ont été modifiées comme suit :

- Lundi matin repas livré du lundi
- Lundi après-midi repas livrés du mardi et mercredi
- Mercredi matin repas livré du jeudi
- Jeudi matin repas livré du vendredi
- Vendredi matin repas livrés du samedi et dimanche

## AMÉLIORATION DES CONDITIONS DE TRAVAIL : MODIFICATION DE LA PRISE EN COMPTE DES TEMPS DE TRAJET DES AIDES A DOMICILE

Par délibération du 11 février 2016 le Conseil d'Administration avait décidé une prise en compte dans le temps de travail du temps de trajet à hauteur d'une heure de travail pour 100 kilomètres parcourus. Il s'agissait par-là d'étendre à l'ensemble du service Aide à Domicile du CIAS la pratique alors en vigueur au sein du service AD du CCAS de la Rochette nouvellement intégré au CIAS.

Ces modalités de prise en compte des temps de trajets rencontraient plusieurs écueils. Pour y remédier, il a été proposé au Conseil d'Administration que les temps de trajets soient pris en compte à hauteur d'1 heure pour 60 km parcourus.

Cette nouvelle disposition mise en place à compter du 1er janvier 2020 a permis :

- De faciliter l'organisation des plannings, en permettant aux planificatrices d'être au plus près de la réalité des trajets réalisés par les aides à domicile pour calculer les enchaînements des interventions,
- Du point de vue des salariés (aides à domicile), d'avoir une meilleure prise en compte du temps passé sur la route, comptabilisé en temps de travail rémunéré ;

## ANIMATION

En 2019, l'animatrice du CIAS a proposé des actions en partenariat avec la Carsat et l'association Brain'up :

- CARSAT Rhône Alpes : une conférence « bien vieillir » s'est déroulée le jeudi 20 juin 2019 à la Salle du Prérard à Chamoux-sur-Gelon. A l'issue de celle-ci, 5 ateliers pour travailler la mémoire ont eu lieu en juillet 2019. (7 participants)
- Association BRAIN UP : 5 séances d'1h30 « ateliers détente et mobilité corporelle » ont été organisés en octobre et novembre sur La Rochette, (19 participants). Le CIAS eu une subvention de la Conférence des Financeurs à hauteur de 2 100 € pour une prévision de dépense de 2 230 €.
- Après-midi « activités » sur le secteur de Chamoux-sur-Gelon.

L'animatrice a également organisé des activités et des sorties pour divertir les seniors présent sur le territoire, comme :

- Des rencontre intergénérationnelles au centre au centre de loisirs de Chamoux : 43 après-midis ont été réalisées au total.
- Une journée au parc de la tête d'or le 27 juin avec au total 14 participants.
- Des « ateliers » sur le secteur de Chamoux-sur-Gelon : 33 après-midi.

Un goûter de Noël organisé pour les bénéficiaires de tout le service et leur famille. Il a eu lieu le jeudi 19 décembre 2019 à Chamoux-sur-Gelon. Un transport a été organisé pour les personnes âgées domiciliées sur le secteur de La Rochette.

# SERVICES À LA PERSONNE CULTURE - PATRIMOINE - SPORT

« Favoriser l'accès au sport et à la culture pour tous »



## EN CHIFFRES

- 4 actions/spectacles décentralisés gratuits
- 10 séances de cinéma en plein air cofinancées
- 335 spectateurs dans le cadre du printemps des poètes
- 1809 élèves ont bénéficié de la subvention attribuée aux collèges (sport / culture)
- 70 personnes ont profité du dispositif «spectacle bus» pour aller voir le Cirque Plume
- 1 100 personnes ont assisté aux représentations de le Cie Autochtone

## GESTION DE LA COMPÉTENCE

Il s'agit d'une compétence partagée entre la Communauté de communes et les communes. La Communauté de communes est compétente pour :

- Le développement de l'accès à la culture et au sport
- La construction, l'aménagement, l'entretien et la gestion des équipements sportifs et culturels d'intérêt communautaire
- Favoriser l'information et la sensibilisation au patrimoine sur le territoire de Cœur de Savoie.





### 3 CONVENTIONNEMENTS ARTISTIQUES

#### **La Communauté de communes a lancé un appel à projets de résidence artistique sur le territoire en début d'année.**

Ce projet d'éducation artistique à destination de tous les publics du territoire bénéficie d'une subvention de la Direction Régionale et Départementale des affaires culturelles. Le fil rouge choisi est le développement durable. C'est le collectif Rabbit Research qui a été retenu dans ce cadre. Il s'agit d'un collectif pluridisciplinaire réunis autour d'un même projet artistique nommé « Tous des oiseaux, territoire en création ». Une grande place sera laissée aux habitants du territoire afin de co-construire et partager des processus créatifs.

Pour cette première saison de conventionnement les artistes ont travaillé sur environ 15 communes autour de Valgelon-La Rochette afin d'effectuer de vraies rencontres avec tous les publics à raison de 4 jours de présence artistique par mois. Organisation de la première «Nuit Blanche en Cœur de Savoie» le 5 octobre.

**En 2019, la Collectivité a souhaité s'associer au festival « Musique et nature en Bauges ».** Le conventionnement établi pour 3 ans, a permis d'accueillir un concert de musique classique de qualité, à l'Eglise de Saint-Pierre d'Albigny le 18 août.

**La collectivité a renouvelé son conventionnement pour 3 ans avec la Compagnie Autochtone.** Il s'agit d'un nouveau projet « petite contribution à la décentralisation théâtrale » dont l'aboutissement consistera à écrire la légende ou conte de Cœur de Savoie symbole d'une culture commune.

Pour y parvenir différentes actions seront menées en lien avec des acteurs, lieux culturels du territoire notamment les bibliothèques avec des actions artistiques comme des rencontres autour du conte, des Brigades d'intervention contées (780 élèves concernés sur le territoire), stages d'écriture, spectacles de contes «Les mille visages du conte (4 représentations et 250 spectateurs).

### TRAVAIL EN TRANSVERSALITÉ AVEC LES SERVICES DE CŒUR DE SAVOIE

Plusieurs événements culturels ont été organisés en partenariat avec des services de la collectivité :

**Une exposition d'instruments de musique géants** à l'occasion de la Coupe du Monde de parapente les 27 et 28 mai à Chamousset.

**Un atelier d'initiation au Lindy-Up suivi d'un concert** dans le cadre du Fascinant Week-end vignobles et découvertes le 18 octobre.

### LES ÉQUIPEMENTS SPORTIFS DE CŒUR DE SAVOIE

La Communauté de communes gère 3 équipements sportifs sur le territoire :

- Le gymnase de Montmélian (à côté du collège)
- La Halle de gymnastique à Montmélian
- La salle polyvalente à Bourgneuf

Ce sont au total : 25 associations, 800 collégiens de Montmélian, des collégiens de Saint-Pierre d'Albigny et Valgelon-La Rochette (avec l'UNSS) et des écoliers du secteur de Chamoux-sur-Gelon qui utilisent ces équipements, mis à disposition par la Communauté de communes, tout au long de l'année.

### LE PRINTEMPS DES POÈTES

La Compagnie Déblok Manivelle a animé 4 rendez-vous poétiques en Cœur de Savoie durant les mois de mars et avril en partenariat avec 31 structures locales (associations, écoles, collège, communes, bibliothèques...)

### MALRAUX NOMADE

Deux spectacles gratuits ont été proposés aux habitants du territoire en partenariat avec l'espace Malraux « **Ça commence ! Mais ça doit finir à la fin** » : un spectacle de clown à Myans en mars et « **Circo vélo** » : un spectacle de cirque et de vélos à Valgelon-La Rochette en septembre dans le cadre de la manifestation «Faites du vélo !» organisée par BVVG.

### CINÉ SOUS LES ÉTOILES

En partenariat avec les communes, 10 séances ont été organisées en plein air au cours de l'été 2019.«Demain tout commence», «La la Land» ou encore «Ma vie de courgette» ont fait partie de la sélection de films proposés. Séances gratuites et tous publics.

### ÉVÈNEMENTS SUBVENTIONNÉS

« **Livres en Marches** » les 23 et 24 novembre à Les Marches.

« **Les sons du Lac** » du 4 au 6 juillet 2019 à Châteauneuf.

Festival de musique «**Rock'n Marches**» le 31 août à Les Marches.

« **Échappée Belle, ultra traversée de Belledonne** » du 31 août au 02 septembre : près de 1580 participants (28 nationalités différentes, 88 départements français représentés).

**Triathlon de St-Pierre-d'Albigny** : 1er et 2 septembre

**Le tour du Val Gelon** : 9 septembre

# DÉVELOPPEMENT TOURISTIQUE

« Poursuivre l'animation et les aménagements pour renforcer l'économie touristique »

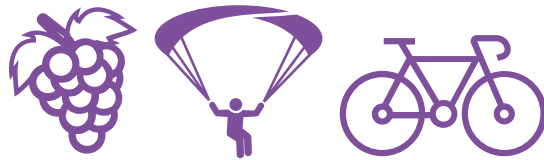

## EN CHIFFRES

**4** thématiques : randonnée, vélo, oenotourisme et vol libre

**1** office de tourisme, **3** lieux d'accueil

**400 km** de sentiers pédestres

**2** parcs naturels, **7** lacs

**1 500 hectares** de vignobles

**2 650 lits** touristiques

## GESTION DE LA COMPÉTENCE

La Communauté de communes définit et anime la politique de développement touristique et délègue la promotion touristique à un Office de Tourisme associatif.

L'accueil se fait sur trois sites : La Rochette, Montmélian et Saint-Pierre d'Albigny (uniquement l'été).



## SCHÉMA DE DÉVELOPPEMENT TOURISTIQUE

Le développement touristique de Cœur de Savoie s'est poursuivi depuis la création de la Communauté de communes dans la continuité du travail impulsé par les 4 Communautés de communes, autour du chemin des Vignes, de l'animation du label Vignobles & Découvertes, du parapente, ou encore du soutien apporté à l'Office du tourisme intercommunal. Afin de redonner une impulsion à ce développement touristique, la Communauté de communes Cœur de Savoie a décidé de missionner un cabinet d'étude.

Ils ont pour mission d'établir un schéma de développement touristique afin de donner une feuille de route partagée par tous. L'année 2019 a donc permis de choisir un cabinet d'étude ayant pour mission d'axer ce développement autour du développement durable. Les axes de travail seront validés par les élus en 2020, bien que le travail de diagnostic ait été réalisé en 2019.

## ÉTUDE DE VAL PELOUSE

L'année 2019 a permis de finaliser l'étude portée par la Communauté de communes, en partenariat avec la commune d'Arvillard, sur le projet d'aménagement d'un lieu d'accueil sur le site de Val Pelouse autour du GR®738. Cette étude souligne l'attractivité exceptionnelle de ce site et surtout son potentiel économique basé notamment sur les clientèles de proximité (habitants, écoles, entreprises) des secteurs de Chambéry, de Cœur de Savoie et du Gresivaudan. L'attractivité du GR®738 et de l'Échappée Belle apporteront sans nul doute une notoriété nationale à un tel équipement s'il devait voir le jour.

Cette étude a été financée dans le cadre du programme Espace Valléen de l'Espace Belledonne. L'étude dans son ensemble a été réalisée et présentée aux différents acteurs de Val Pelouse (Mairie d'Arvillard, Espace Belledonne, chasseurs, associations locales, forestières...).

À noter que le Guide du GR®738 édité par la Fédération Française de la randonnée pédestre est disponible en vente dans les offices du Tourisme de Cœur de Savoie.

## ALCOTRA - ROUTE DES VIGNOBLES ALPINS

Ce projet européen qui a débuté en 2017 a permis d'investir près de 300 000 € sur le territoire Cœur de Savoie, dans des actions d'animations et d'investissements pour l'oenotourisme. L'année 2019, a vu la réalisation, d'une nouvelle édition du Fascinant week-end Vignobles & Découvertes mais surtout la rénovation, financé à hauteur de 153 000 €, de la muséographie du musée de la Vigne et du Vin de Savoie. Cette action est portée par la mairie de Montmélian. Le musée qui est aussi un des points d'accueil de l'Office de tourisme Cœur de Savoie, devrait attirer une nouvelle clientèle dans les prochains mois. Cette opération a déjà permis, en coopération avec Savoie Mont-Blanc Tourisme, d'accueillir des journalistes internationaux, afin de mieux faire connaître notre petit bout de Savoie. Un autre projet ALCOTRA, Piter Graies Lab est en cours de réalisation voir page 55.

## ANIMATIONS ET ÉVÉNEMENTIELS

Oenotourisme et vol libre ont toujours la faveur des animations portées par Cœur de Savoie. En 2019, Cœur de Savoie a accueilli une nouvelle manche de la coupe du monde de Vol libre, et a travaillé sur la candidature pour les Championnats du Monde 2021 avec succès.

Parallèlement, la Communauté de communes Cœur de Savoie a travaillé à l'organisation du Fascinant week-end Vignobles & Découvertes en partenariat avec les viticulteurs labellisés et les communes de Montmélian et Saint-Pierre d'Albigny. Plus de 4 000 personnes ont participé à cet événement devenu au fil des ans un événement marquant de notre territoire.

## TAXE DE SÉJOURS

L'année 2019 a vu la mise en place de nombreuses réformes législatives au niveau national complexifiant la perception de la taxe de séjour. Le territoire a donc modernisé son outil de déclaration en faisant appel à un prestataire extérieur. Ce prestataire (nouveaux territoires) a mis en place un site internet dédié pour que chaque hébergeur puisse déclarer mensuellement la taxe de séjours qu'il perçoit. Cette modernisation de l'outil de déclaration ainsi que le travail de suivi fait auprès des OTA (Airbnb, Booking, Homestay...), et de la DGFIP a permis d'augmenter de plus de 75 % le montant de la taxe de séjour perçue en 2019 soit 52 000 €. Une marge de progression est encore possible en travaillant sur le taux de recouvrement de celle-ci. Un service de paiement linge devrait également voir le jour en 2020.

# RANDO

« Un réseau complet, entretenu »



## EN CHIFFRES

Un programme d'investissement : « le schéma de la randonnée pédestre »

400 km de sentiers pédestres inscrits au PDIPR (Plan Départemental des Itinéraires de Promenade et de Randonnée) à entretenir, baliser et promouvoir

10 sentiers thématiques

2 itinérances GR®

6 associations bénévoles de randonneurs participant à l'entretien et à la veille sur les sentiers

## GESTION DE LA COMPÉTENCE

La Communauté de communes est compétente en matière d'étude, de création, d'aménagement et d'entretien des sentiers et des chemins thématiques inscrits au schéma directeur de la randonnée pédestre.

## POSE DE SIGNALÉTIQUE ET ENTRETIEN DES SENTIERS

La campagne de pose de signalétique aux normes PDIPR dans le secteur des contreforts des Bauges s'est terminée en début d'année 2019. Un travail de vérification a été mené avec les associations et les services de la Communauté de communes. Ce secteur représente plus de 50 km de sentiers.

En ce qui concerne l'entretien du réseau, l'entreprise Espace Montagnard Naturel et Forestier (Arvillard) et la régie de territoire Fibr'Ethik ont assuré à l'été 2019 : la fauche, le débroussaillage, l'élagage et l'enlèvement des nombreux arbres qui gênent le passage.

## DES CONVENTIONS AVEC LES ASSOCIATIONS

En 2019, afin d'assurer une veille régulière sur l'état de la signalétique et des sentiers, la Communauté de communes a choisi de s'appuyer sur le travail de différentes associations locales de randonneurs, avec la mise en place de conventions. Ainsi, 3 associations sont en charges de missions de veille, de petits entretiens et de balisage peinture sur le secteur des contreforts des Bauges (Fréterive à Pied, Chemins de Traverse, Slo'Vions et Cruet Nature et Patrimoine) et 2 associations sur le secteur du Val Gelon Belledonne (Bien Vivre en Val Gelon et Belledonne Sports Nature). Ce travail de veille s'inscrit en complémentarité des vérifications effectuées par la FFRP (Fédération Française de Randonnée Pédestre) au niveau départemental.

# NNÉE

et balisé d'ici à 2021 »



## CHANTIERS D'INSERTION



### LES PRINCIPAUX CHANTIERS RÉALISÉS

- Création d'un cheminement sur caillebotis pour la traversée d'une zone humide sur le GR®738,
- Montage d'un abri vélo pour l'école primaire de Valgelon-La Rochette,
- Entretien de la haie du camping au Lac St Clair,
- Entretien de cours d'eau et lutte contre les plantes invasives,
- Entretien des espaces verts du foyer logement et de l'EPHAD de Valgelon-La Rochette,
- Entretien du site des tours de Montmayeur et du Castelet à Villard-Sallet,
- Entretien du parcours de pêche au Lac St Clair,
- Travaux de réouverture et d'entretien d'espaces pastoraux (Montendry),
- Organisation d'un évènement pour les 10 ans de l'action « Métiers de la nature » avec l'ensemble des partenaires (voir ci-dessous).

### AMÉLIORATION DES ÉQUIPEMENTS SUR LE GR®738, LA TRAVERSÉE DE BELLEDONNE

- Cœur de Savoie a apporté une aide financière pour la rénovation du refuge de la Perrière avec la commune d'Arvillard et les associations Belledonne Sports Nature et Tous à Poêle
- La passerelle sur le Bens de Pré Nouveau qui avait été emportée par une avalanche a été reconstruite en partenariat avec la Communauté de communes le Grésivaudan
- Un passage en caillebotis a été réalisé afin de traverser une zone humide, sur la commune du Bourget-en-Huile, dans la montée au col du Champet. Ce chantier a été réalisé dans le cadre du dispositif d'insertion «Métiers de la nature» (voir ci-contre).

### STAGE DE FORMATION AU BALISAGE

Deux journées de formation ont été organisées par la FFRP les 11 et 12 juin 2019. Elle ont permis aux participants d'étudier plusieurs points comme le fonctionnement de la fédération, les techniques d'orientation mais aussi et surtout les techniques de balisage sur le terrain. Le but de cette formation était qu'au moins un des bénévoles de chaque association locale impliquée dans les sentiers de Cœur de Savoie puisse y participer, afin que les techniques de balisage employées soient les mêmes pour tous, et que ce balisage soit homogène sur l'ensemble du territoire.

### 10<sup>ÈME</sup> ANNIVERSAIRE DU DISPOSITIF « MÉTIERS DE LA NATURE »

La 20ème session de formation qui œuvre à la réinsertion d'un public sous main de justice s'est terminée avec succès en 2019.

Depuis 2010, la Communauté de communes Cœur de Savoie met à disposition sur son territoire des chantiers à vocation pédagogique avec une volonté d'immersion au cœur de la population pour lever les appréhensions et participer à l'inclusion d'un public en détention souffrant de difficultés d'insertion socioprofessionnelle. 2 sessions de formation sont organisées chaque année au printemps et à l'automne.

Cette formation est financée par la Région Auvergne-Rhône-Alpes.

### EN CHIFFRES

20 stages « métiers de la nature » et près de 160 stagiaires en semi-liberté accueillis depuis 2010

Une centaine de chantiers réalisés sur le secteur Val Gelon dans des domaines variés

# FORÊT

« Soutenir une exploitation durable des forêts »



## EN CHIFFRES

**16 700 ha** de forêts et landes ligneuses

**51%** de la surface du territoire

**10 460 ha** de forêts privées soit 63% de la surface forestière totale

Environ **8 900 propriétaires** privés

**7 300 propriétaires** forestiers détiennent une surface inférieure à 1ha

## GESTION DE LA COMPÉTENCE

La Communauté de communes est compétente pour :  
l'animation forestière, la mise en œuvre et l'animation de la charte forestière avec l'objectif de développer la filière bois.



## ÉTUDE POUR L'ÉLABORATION D'UNE STRATÉGIE DE DÉVELOPPEMENT FORESTIER BELLEDONNE / CŒUR DE SAVOIE / LE GRÉSIVAUDAN

Afin d'élaborer une stratégie de développement forestier sur les secteurs Belledonne, Cœur de Savoie et Grésivaudan, un diagnostic a été réalisé et des orientations pour la future politique forêt/filière bois de Cœur de Savoie ont été définies :

- renforcer les moyens d'intervention sur la ressource,
- développer des automatismes entre l'offre et la demande,
- encourager et articuler les diverses fonctions de la forêt

Cette étude a été mutualisée avec la Communauté de communes du Grésivaudan et l'Espace Belledonne dans le cadre d'un groupement de commande. Une convention pour la création d'un poste mutualisé forêt/filière bois pour le massif de Belledonne a aussi été signée.

Le résultat de ce travail a été présenté en Comité des Maires le 23 septembre 2019.

## RÉALISATION D'UN PROJET SYLVICOLE TERRITORIAL (PST)

Suite à l'adhésion de Cœur de Savoie à l'association Sylv'ACCTES « des forêts pour demain », des itinéraires sylvicoles pour le massif de Belledonne ont été définis en concertation avec les acteurs de la forêt (ONE, Chambre d'Agriculture, CRPF, COFOR...) afin d'apporter des aides financières, pour des travaux de gestion durable, aux propriétaires publics et privés via le fonds Sylv'ACCTES.

## ATTRIBUTION D'UN MARCHÉ AU CRPF POUR AMÉLIORER LA STRUCTURE FONCIÈRE FORESTIÈRE

La bourse foncière de Cœur de Savoie a été déplacée sur le site Internet de «La Forêt Bouge» : [www.laforetbouge.fr](http://www.laforetbouge.fr). L'objectif est de mettre en place une animation foncière ciblée pour favoriser l'acquisition et le regroupement de parcelles, d'accompagner les communes et les propriétaires pour des actions de gestion et d'exploitation durables (chantiers groupés, reboisement, documents de gestion durable, création de dessertes forestières).

## ÉVALUATION DE LA CHARTE FORESTIÈRE VAL GELON COISIN

Un bilan interne des actions réalisées depuis la mise en place de la charte forestière, a été effectué : enquête auprès des acteurs et analyse des résultats pour permettre le renouvellement de la politique forestière Cœur de Savoie. Ce travail a été réalisé par un élève ingénieur ISARA en alternance en lien avec l'Association des communes forestières de Savoie.

# AGRICULTURE

« Un projet agricole pour le territoire Cœur de Savoie »



## EN CHIFFRES

**415 exploitations agricoles** professionnelles et doubles actives

**10 830 ha de surfaces agricoles** soit 1/3 du territoire Cœur de Savoie dont :

- 4400 ha de prairies
- 3250 ha de terres labourables
- 900 ha de vignes
- 800 ha d'alpages

**70 points de vente à la ferme** sur le guide des producteurs locaux

**766 emplois directs** (chefs d'exploitation et salariés)

**5 % du chiffre d'affaire total** des entreprises du territoire

## GESTION DE LA COMPÉTENCE

La Communauté de communes est compétente en matière d'animation agricole et pour la mise en œuvre des actions inscrites dans les dispositifs contractuels en vigueur.



## ÉLABORATION D'UNE STRATÉGIE DE DÉVELOPPEMENT AGRICOLE ET ALIMENTAIRE

Afin d'élaborer une stratégie de développement agricole et alimentaire, un diagnostic a été réalisé et des orientations ont été définies pour la future politique de Cœur de Savoie :

- La stratégie foncière et d'installation
- Le changement de pratique agricoles pour vivre ensemble
- L'alimentation de proximité

Cette étude a été mutualisée avec le Grésivaudan et l'Espace Belledonne dans le cadre d'un groupement de commande.

Le résultat de ce travail a été présenté en Comité des Maires le 09 septembre 2019.

## EXPÉRIMENTATIONS POUR LA VALORISATION DES DÉCHETS EN VITICULTURE (PROGRAMME VITIVALO)

Dans le cadre du programme de recherche Vitivalo, dont l'objectif est de trouver une alternative au brûlage à l'air libre des déchets de la filière viticole, deux expérimentations ont été menées :

- compostage sur la plateforme de Grand Chambéry
- BRF (Bois Raméal Fragmenté) à la Motte-Servolex. Le BRF s'apparente à du paillage et permet d'amender les sols.

## RÉDUCTION DES PHYTOSANITAIRES EN VITICULTURE AVEC LA CHAMBRE D'AGRICULTURE

Plusieurs réunions de bout de champ ainsi que des journées de démonstrations, avec des viticulteurs en conventionnel et en agriculture biologique ont été organisés dans le but de réduire les phytosanitaires, qui sont des produits chimiques utilisés dans le but de prévenir les cultures des maladies.

## AIDE À LA RÉOUVERTURE DE L'ALPAGE DU CHAMPET (LA TABLE)

Suite aux travaux de réouverture réalisés par la commune de La Table, un suivi pour la gestion de l'alpage et la repousse de l'herbe a été mis en place. De plus, dans le cadre du Contrat Vert et Bleu une expérience de réensemencement avec des espèces autochtones a pu commencer avec l'aide de IRSTEA et la SEA



## VERSION EN LIGNE DU GUIDE DES PRODUCTEURS LOCAUX

Une convention a été passée avec le Parc Naturel Régional de Chartreuse pour qu'une application web concernant les « circuits courts » soit créée. Sur cette application il est possible de trouver les données des producteurs locaux et la cartographie des points de vente présents sur le territoire de Cœur de Savoie.

**Plus d'infos :** [www.coeurdesavoie.fr](http://www.coeurdesavoie.fr)

## L'AGRICULTURE LOCALE VALORISÉE

Plusieurs organisations ainsi que des manifestations se sont déroulées sur le territoire en 2019 : Fascinant Week-end Vignobles et découvertes, marchés du terroir... Ces différentes actions permettent une valorisation de l'agriculture locale.

## SOUTIEN DES ASSOCIATIONS FONCIÈRES PASTORALES (AFP)

Un accompagnement technique a été mis en place pour aider les associations foncières pastorales dans le montage de dossiers de subvention (adduction d'eau, réouverture...)

# ENVIRONNEMENT MILIEUX NATURELS

« La biodiversité au cœur des préoccupations »

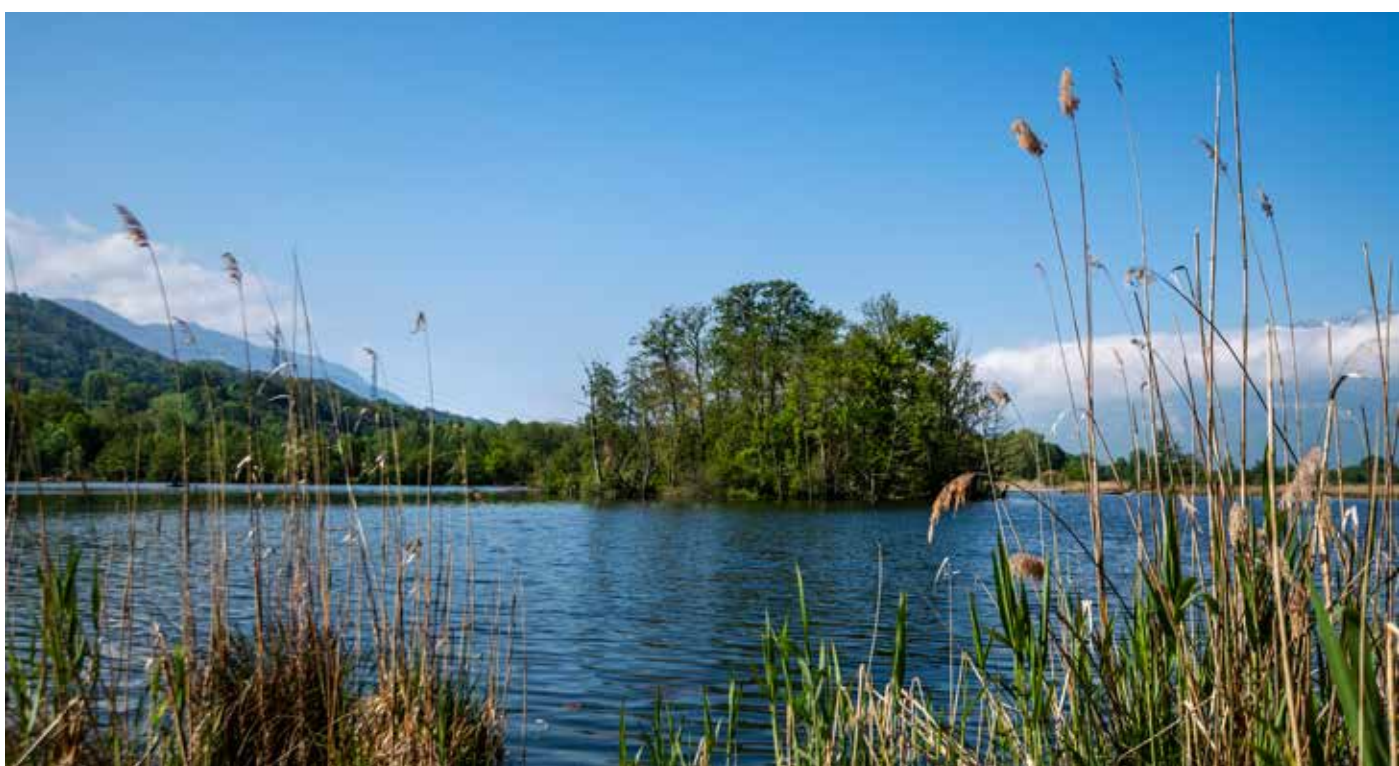
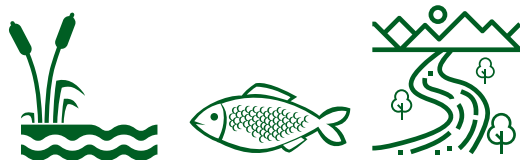

## EN CHIFFRES

**Contrat Vert et Bleu : 5 ans, 32 actions, 15 maîtres d'ouvrage, un contrat de 4.4 millions d'euros :**

- Cœur de Savoie : porteur de **7 actions** (montant 718 000 €)
- SISARC : porteur de **3 actions** (montant 1 476 000 €)

**SISARC : 755 000 euros** consacrés pour les missions GEMAPI dont **166 000 euros** pour l'entretien des cours d'eau

**Plantes invasives : 814** nouveaux massifs évités, **132 km** de cours d'eau prospectés

## GESTION DE LA COMPÉTENCE

Cœur de Savoie intervient dans les domaines suivants :

- Animation et coordination du Contrat Vert et Bleu
- Préservation de la biodiversité
- Entretien des abords du lac de Ste Hélène
- Lutte contre la dissémination des plantes exotiques envahissantes
- Accompagnement des communes dans la lutte contre l'ambroisie
- GEMAPI : compétence transférée au SISARC (voir page ci-contre)



## SIGNATURE DU CONTRAT VERT & BLEU CŒUR DE SAVOIE

Le Contrat Vert et Bleu Cœur de Savoie va permettre de réaliser de nombreuses actions en faveur des trames vertes et bleues sur le territoire. Ce partenariat a été validé par la Région et le Département en février 2019, et une cérémonie de signature a été organisée le 8 avril 2019, en présence de plus de 50 personnes : Région, Département, État, maîtres d'ouvrages, communes, ...

Durant les 5 ans du contrat, 32 actions en faveur de la biodiversité seront mises en place, portées par 15 maîtres d'ouvrages : travaux de restauration des milieux naturels, amélioration des connaissances, sensibilisation, ...

Au total, la dépense représente un montant de 4,4 millions d'euros, financés à hauteur de 1 950 000€ par la Région Auvergne-Rhône-Alpes et 400 000€ par le Département de la Savoie. Le reste des dépenses sera pris en charge par les différents maîtres d'ouvrages des actions : Communauté de communes, Département, SISARC, communes, associations, ...

Les 1ères actions ont débuté à l'été 2019, et se poursuivront tout au long du contrat.



## UNE STRATÉGIE INTERCOMMUNALE ET UN PLAN DE LUTTE CONTRE L'AMBROISIE

A l'automne 2019, les élus ont validé la stratégie de lutte contre l'ambroisie à l'échelle de Cœur de Savoie. Le plan d'action prévoit 4 volets :

- Communication, sensibilisation, formation
- Surveillance
- Action
- Animation

Les référents « ambroisie » des communes ont pu être réunis le 10 décembre 2019 permettant une présentation de la stratégie intercommunale, un rappel sur la plante et ses conséquences, un échange entre les participants et un partage d'information.

Cette stratégie a pour objectif d'accompagner les communes dans la lutte contre l'ambroisie et de coordonner cette lutte à l'échelle intercommunale. Elle permet également de répondre au plan d'action départemental proposé suite au nouvel arrêté préfectoral. La sensibilisation large de la population accompagnée d'une exemplarité des collectivités seront les gages de la réussite.

## TRANSFERT DE LA COMPÉTENCE GEMAPI

La compétence GEMAPI (Gestion des Milieux Aquatiques et Prévention des Inondations) exercée par la Communauté de communes Cœur de Savoie depuis 2018 est désormais transférée au SISARC (Syndicat Mixte de l'Isère et de l'Arc en Combe de Savoie), structure permettant d'avoir une gestion globale de la rivière Isère et de ses affluents d'Albertville à Laissaud.

## GEMAPI (SISARC) : TRAVAUX SUR LES PLAGES DE DÉPÔT ET RESTAURATION DE BERGES

Initiés par la Communauté de communes, suite aux intempéries de 2018, le SISARC a repris et terminé les travaux de remise en état des plages de dépôts de La Rochette et de Villard-Léger. Ces dernières ont été agrandies et optimisées pour une meilleure protection et pour faciliter leur entretien. Ces travaux d'un montant d'environ 500 000 € ont fait l'objet d'une aide de 180 000 € de l'État et de 123 000 € du département de la Savoie.

Parallèlement les travaux de restauration des berges du Gelon dans sa traversée de Chamousset ont débutés, non sans mal, compte tenu des difficultés d'intervention dans le lit.

# TRANSITION ÉNERGÉTIQUE

« Imaginer et co-construire le territoire de demain »



## EN CHIFFRES

**280 000 euros** de budget pour l'élaboration du plan climat, les aides incitatives aux équipements d'énergie renouvelable.

**175 points** : c'est le score obtenu par Cœur de Savoie par la commission nationale du label Citer'gie lui permettant d'obtenir le label CAP Cit'ergie

## GESTION DE LA COMPÉTENCE

La Communauté de communes anime et conduit une démarche globale au service du développement durable local :

- Mise en place et animation du label TEPOS
- Élaboration d'un Plan Climat Air Énergie Territorial
- Mise en place d'actions en faveur du développement durable à l'échelle du territoire.
- Labellisation Cap Cit'ergie



## LABELLISATION CIT'ERGIE

Cit'ergie est un label européen qui permet d'évaluer les politiques énergétiques des collectivités territoriales. Ce label est décliné à l'échelle nationale. Avec l'aide d'un audit extérieur, les collectivités qui le souhaitent peuvent évaluer l'impact de leurs actions en matière de performance énergétique, d'économie d'énergie, de réduction des émissions de gaz à effet de serre, de production d'énergie renouvelable .... et au vu du bilan s'engager à les faire évoluer pour plus d'efficacité.

Forte de 4 années d'expérience dans le domaine de la transition énergétique, notamment au travers de la démarche TEPOS (Territoire à énergie positive), et encouragée par l'expérience de la Ville de Montmélián déjà labellisée Cit'ergie depuis plus de 10 ans, la Communauté de communes a souhaité entrer dans cette démarche d'amélioration continue des actions climat-air-énergie mises en œuvre au quotidien.

En 2019, au cours d'ateliers thématiques réunissant élus, techniciens et partenaires, les pratiques et les actions de la collectivité ont été passées au crible de plusieurs critères afin d'identifier leurs forces et leurs faiblesses et ainsi évaluer le niveau de performance de la collectivité dans différents domaines. Cœur de Savoie a ainsi obtenu un score de 175 points, ce qui signifie que 45% des actions préconisées par le label sont réalisées. Grâce à ce score, la Communauté de communes obtient le label CAP Cit'ergie, qui lui a été remis le 30 janvier 2020 lors des Assises de l'énergie à Bordeaux.

Cette labellisation vient reconnaître une culture interne importante et transversale sur le sujet climat-air-énergie, une mobilisation forte des élus engagés et l'implication de partenaires et acteurs institutionnels.

Décliné au sein d'un programme d'actions précis pour les 4 années à venir, la progression de la collectivité dans ses propres domaines de compétences lui permettra de prouver son exemplarité et ainsi mobiliser les acteurs et habitants de façon encore plus importante, pour entraîner tout le territoire sur les voies de la transition énergétique et écologique.

## RENOUVELLEMENT TEPOS

Dans un contexte de raréfaction des énergies fossiles et face aux crises environnementales, économiques et sociales, il est nécessaire de développer un nouveau modèle énergétique qui s'appuie sur les ressources locales.

C'est pourquoi, Cœur de Savoie, dès 2015 et au même titre que des dizaines de territoires ruraux en France, s'est lancé dans une démarche TEPOS (Territoire à énergie positive). Validée pour une période de 3 ans, cette démarche s'inscrit dans un processus de construction d'une forte dynamique locale.

En juillet 2019, la Communauté de communes Cœur de Savoie a présenté un dossier de renouvellement de la démarche « Territoires à énergie positive » sur la période 2019/2022.

A travers cette nouvelle étape de labellisation TEPOS, Cœur de Savoie s'engage à construire une feuille de route travaillant sur la gouvernance, la dynamique de rénovation de bâtiments sur le territoire, la production d'énergie renouvelable ; le développement d'une mobilité alternative à la voiture individuelle, l'appui au développement d'une économie circulaire et la réduction des déchets.

Le 20 décembre 2019, la commission permanente de la région Auvergne-Rhône-Alpes a validé le dossier de candidature TEPOS du territoire de Cœur de Savoie pour 3 nouvelles années.

Cette démarche exemplaire aura une résonance dans la vie quotidienne des habitants du territoire :

- Réduire la facture énergétique des habitants et améliorer leur qualité de vie
- Accompagner la création de nouveaux emplois en développant de nouvelles filières d'activités
- Améliorer la qualité de l'air



# TRANSITION ÉNERGÉTIQUE J'ÉCORÉNOVE EN CŒUR DE SAVOIE

« Accompagner la maîtrise des consommations énergétiques »



## EN CHIFFRES

**600 usagers** renseignés pour des rénovations énergétiques

**1 500 000 euros** de travaux de rénovation énergétique réalisés par les habitants

**73 693 euros** de subvention apportés par Cœur de Savoie à des particuliers pour l'aide à la rénovation des logements

**45 visites à domicile** pour le conseil à la rénovation énergétique et **5 visites** pour l'information à la maîtrise de l'énergie (programme SLIME)

**30 artisans** en lien régulier avec la plateforme

dont **7 artisans mobilisés** pour la rénovation globale et performante (méthode DORéMI)

## MATINÉES RÉNOVATION

Organisées par « J'éco rénove en Cœur de Savoie », les matinées rénovation visent à proposer aux particuliers un temps et un lieu unique pour obtenir une information complète sur leurs projets de rénovation énergétique. Leur accès est libre, gratuit et sans engagement pour les habitants.

Elles rassemblent une dizaine de stands d'artisans RGE (Reconnu Garant de l'Environnement) du territoire, spécialistes de la rénovation, ainsi que des professionnels du conseil technique et financier pour le montage d'opération de rénovation : ASDER (Espace Info Energie en Savoie) et professionnels de J'éco rénove.

Elles visent ainsi à faire mûrir les envies et projets de rénovation des particuliers.

En 2019, 3 matinées rénovation ont pu être organisées :

- En mars, ce sont une trentaine de propriétaires qui ont pu bénéficier de la matinée organisée conjointement par le Parc de Chartreuse, Grand Chambéry et Cœur de Savoie à Saint-Baldoph.
- En octobre, la matinée de Chamoux-sur-Gelon a permis d'accueillir 55 porteurs de projets.
- En novembre, la matinée de Myans, organisée conjointement avec le Parc de Chartreuse et Grand Chambéry, a pu accueillir plus de 40 porteurs de projets dont 29 résidents de Cœur de Savoie.

## CŒUR DE SAVOIE AIDE LES HABITANTS À VALORISER LEURS ÉCONOMIES D'ÉNERGIE

Pour financer leurs travaux de rénovation énergétique, les particuliers peuvent s'appuyer sur le dispositif des Certificats d'Économies d'Énergie (CEE) qui propose des primes cumulables avec la plupart des autres aides financières (hors ANAH sérénité).

Ce dispositif est un mécanisme instauré en 2006 par l'État, qui oblige les fournisseurs d'énergie (appelés « Obligés ») à aider les particuliers et les entreprises qui en consomment à faire des économies d'énergie et à financer leurs travaux en ce sens.

Les travaux éligibles aux CEE sont nombreux : travaux d'isolation, remplacement de fenêtres, travaux de remplacement de chauffage et/ou de production d'eau chaude, installation d'équipements à énergie renouvelable, équipements divers.

Pour simplifier les démarches des porteurs de projet, Cœur de Savoie propose aux particuliers, depuis septembre 2019, de valoriser leurs CEE par l'intermédiaire de son partenaire, VTE -Vos Travaux Eco-, dans le cadre d'un tarif de rachat négocié.

Il est désormais possible de faire une estimation et déposer un dossier directement en ligne sur [www.coeurdesavoie.fr](http://www.coeurdesavoie.fr).

## GESTION DE LA COMPÉTENCE

- La Communauté de communes anime et gère une plateforme de rénovation énergétique de l'habitat en lien avec la démarche TEPOS
- La Communauté de communes s'est engagée dans une démarche d'animation paysagère.
- La Communauté de communes a la responsabilité d'instruire et de suivre les procédures de périls liées à des bâtiments dangereux pour la sécurité publique.



# HABITAT

## PRISE EN CHARGE DES PROCÉDURES DE PÉRIL

En matière de traitement de l'habitat indigne, les compétences des différentes collectivités et organismes sont largement partagées. Les réponses à donner à chaque situation sont complexes : indécence, insalubrité, dangerosité,... les différentes polices et responsabilités doivent s'articuler en fonction des dossiers.

En prenant la compétence "Politique du logement et du cadre de vie", la Communauté de communes s'est vu attribuer la responsabilité d'instruire et de suivre les procédures de périls liées à des bâtiments dangereux pour la sécurité publique.

Courant 2019, 8 situations sur 5 communes ont été signalées par les mairies puis pris en charge par le service Habitat de Cœur de Savoie :

- 1 copropriété à Montmélian pour laquelle une tempête a emporté la toiture. Dans le cadre de la procédure, la Communauté de communes s'est substituée à l'un des propriétaires défaillant pour que les travaux puissent être engagés.
- 3 maisons individuelles à Montendry : l'intervention de la Communauté de communes a permis d'aboutir à la démolition de l'une d'entre elle et à la réalisation de travaux pour la seconde. La dernière, moins urgente, est pour l'instant en situation d'insalubrité.
- 2 maisons individuelles à Saint-Pierre d'Albigny dont l'une devrait être démolie par Cœur de Savoie mi-2020 et l'autre faire l'objet de travaux d'office de sortie de péril.
- 1 maison mitoyenne à Valgelon-La Rochette dont les travaux d'urgence ont été réalisés par la Communauté de communes. La suite des travaux sera sans doute également réalisée dans le cadre des travaux d'office.
- 1 grange mitoyenne menaçant ruine à La Table, dont la procédure débutée par la mairie se voit poursuivre par la Communauté de communes. Une démolition partielle est prévue.

## POURSUITE DE L'ENGAGEMENT DE CŒUR DE SAVOIE POUR LA RÉNOVATION GLOBALE ET PERFORMANTE (DISPOSITIF DORÉMI)

Depuis 2016, la Communauté de Communes s'est investie dans le programme DORÉMI qui vise à la rénovation globale et performante de l'habitat en mettant en avant le fait qu'une rénovation globale orchestrée est plus efficace qu'une rénovation par étape.

Ce type de rénovation passe par la formation spécifique de groupements d'artisans. Courant 2018, un groupement de 7 artisans a pu être constitué pour Cœur de Savoie et formé à la méthodologie et aux outils DORÉMI.

En 2019, Cœur de Savoie a décidé de poursuivre ce partenariat au travers du programme Facilaréno (programme de Certificats d'Économies d'Énergie validé par le Ministère de la Transition Énergétique et Solidaire) visant à accélérer la réalisation de rénovations globales performantes. Dans le cadre de ce programme, il est prévu :

- La formation de 2 nouveaux groupements d'artisans impliquant une douzaine d'entreprises,
- La réalisation de 2 à 3 rénovations performantes dans un cadre pédagogique,
- La réalisation d'environ 7 rénovations performantes DORÉMI hors formation-action, dont la moitié, au moins, concernant des ménages modestes ou très modestes.

A ces fins et en 2019, l'équipe Facilaréno de soutien aux territoires s'est développée : une antenne régionale été créée avec mise à disposition de 3 personnes référentes pour les territoires de la région Auvergne-Rhône-Alpes. Grâce à cela, les liens avec les professionnels de la plateforme de rénovation se sont renforcés.

Fin 2019, les professionnels de J'éco rénove ont pu participer à une formation orchestrée par DORÉMI permettant d'engager ce travail collaboratif en faveur d'une mobilisation de terrain plus forte auprès des artisans et des porteurs de projets, pour la rénovation globale et performante.

## EN CHIFFRES

**8 bâtiments** traités dans le cadre d'une procédure de péril

**3 interventions** en travaux d'office

**95 000 €** de travaux et frais de procédures induits (engagés ou à venir)

# ENVIRONNEMENT DÉCHETS

« Œuvrons ensemble pour la réduction de nos déchets »



## EN CHIFFRES

(secteurs Chamoux et Saint-Pierre d'Albigny)

**166 kg/hab** de déchets ménagers collectés (soit - 9 kg par rapport à 2018)

**189** conteneurs de tri

**960 tonnes** de déchets recyclables collectées

**133 tonnes** de déchets d'ameublement collectées par Éco-mobilier (soit + 12t par rapport à 2018)

**12,6 tonnes** de déchets dangereux collectées en déchetterie par Éco-DDS

**39,6 tonnes** de textiles collectées en bornes

Vente de **79 composteurs** individuels

## GESTION DE LA COMPÉTENCE

- Sur les secteurs de Montmélian et de La Rochette, la Communauté de communes a délégué la collecte ainsi que le traitement des déchets au SIBRECSA (27 communes)
- Sur les secteurs de Saint-Pierre-d'Albigny et de Chamoux, Cœur de Savoie gère la collecte et a délégué le traitement à Savoie Déchets (14 communes).





## PLAN LOCAL DE PRÉVENTION DES DÉCHETS

La Communauté de communes Cœur de Savoie a validé son premier Plan Local de Prévention des déchets (PLPd) sur les 14 communes des secteurs de Saint-Pierre d'Albigny et Chamoux sur Gelon le 30 mars 2017. L'objectif était de réduire la production de déchets de 70 kg par habitant à l'horizon 2023. Dans ce cadre, de nombreuses actions sont organisées (voir ci-dessous).

Depuis la mise en place du Plan de prévention on observe une diminution significative des quantités d'ordures ménagères résiduelles par habitants : - 12 kg/an/habitant depuis 2016. Les actions du plan de prévention ainsi que la communication effectuée autour de ce plan sont sûrement l'une des causes de cette diminution. En effet, les habitants étant plus sensibles aux bonnes pratiques en matière de compostage, de recyclage et de réduction des déchets les quantités d'ordures ménagères diminuent.

## ACTIONS DE PRÉVENTION DES DÉCHETS

- Animation d'un Challenge anti-gaspi avec le collège des Frontailles, mise en place d'un composteur pédagogique : 353 élèves ont participé.
- Mise en place de 3 nouveaux sites de compostage collectif à Saint-Pierre d'Albigny.
- Animation autour du composteur du foyer du col du frêne : 50 participants
- Relance des Jardins Partagés du quartier de la Gare à Saint-Pierre d'Albigny
- Test de mise en place d'une plateforme de broyage temporaire en partenariat avec la commune de Coise : 20 participants
- Ateliers de fabrication de produits ménagers et cosmétiques en partenariat avec la Partageraie : 30 personnes participantes.
- Participation au Forum « Bien Vieillir » de la Partageraie : 24 participants.
- Tenue de stands sur la fabrication de produits pour la Coupe du Monde de Parapente à Chamousset et la Journée de l'Environnement de Coise : 61 participants
- Organisation de deux « Troc'O livres » avec les bibliothèques de Saint-Pierre d'Albigny et de Cruet sur deux jours, 44 participants et 554 livres
- Sensibilisation des enfants en milieu scolaire à Cruet (101 élèves) et à Saint-Pierre d'Albigny (Frontailles) (196 élèves)

## TRAVAUX DANS LES DÉCHÈTERIES POUR MISE EN ŒUVRE DU CONTRÔLE D'ACCÈS

Des travaux ont débuté en novembre 2019 sur la déchèterie de Chamoux-sur-Gelon afin d'installer les équipements nécessaires à la mise en œuvre du contrôle d'accès par cartes magnétiques. Les travaux de la déchèterie de Saint-Pierre d'Albigny ont eu lieu en 2020 pour une mise en œuvre du contrôle d'accès fin 2020.

## BIENTÔT UNE RECYCLERIE POUR CŒUR DE SAVOIE

Depuis deux ans, l'association Fibr'ethik et la Communauté de communes Cœur de Savoie œuvrent de concert à l'ouverture d'une recyclerie au service des habitants du territoire ; pour donner une nouvelle jeunesse à nos anciens matériels et les remettre sur le marché à un prix tout à fait accessible mais aussi créer de nouveaux emplois en réinsertion.

L'ouverture est prévue courant 2020 sur la zone de Carouge à Saint-Pierre d'Albigny.



# ASSAINISSEMENT COLLECTIF

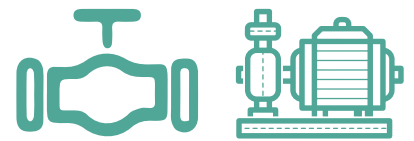

## EN CHIFFRES

**30 communes** desservies par un réseau d'assainissement collectif permettant d'acheminer les eaux usées vers une station d'épuration

**15 587** abonnés

**19** stations d'épuration

**223 tonnes** de boues valorisées par épandage agricole

**60 pompes** de relevage ou refoulement

**337 km** de réseau

**2 prestataires/délégataires** sur le territoire

## GESTION DE LA COMPÉTENCE

### Assainissement collectif :

La Communauté de communes exerce la compétence assainissement des eaux usées, comprenant la collecte, le transport et le traitement des effluents.

### Assainissement non-collectif :

L'assainissement non-collectif, également appelé assainissement individuel ou autonome, est une solution technique locale garantissant le traitement des eaux usées domestiques avant rejet dans le milieu naturel, pour les habitations non raccordées à un réseau d'assainissement public.

Cœur de Savoie est compétente en matière d'assainissement non collectif sur l'ensemble du territoire.

## LA MISE EN PLACE D'UN SERVICE DE QUALITÉ

Cette deuxième année de fonctionnement a permis de poursuivre la structuration et l'organisation du service.

Un nouveau contrat de prestation de service a été attribué à la société VEOLIA afin de couvrir les secteurs initialement gérés en régie et faciliter les opérations d'entretien des ouvrages.

Des travaux d'amélioration et de sécurisation des ouvrages de transport (poste de refoulement) et traitement (station d'épuration) ont été réalisés dans le cadre de ce contrat.

Désormais, l'ensemble du territoire est couvert par un service d'astreinte permettant une meilleure réactivité lors des demandes d'interventions d'urgences (obstruction réseau notamment).

## DES TRAVAUX D'EXTENSION OU DE RENOUVELLEMENT ENGAGÉS SUR LES RÉSEAUX POUR PROTÉGER L'ENVIRONNEMENT

En 2019, près de 2 km de réseaux et un poste de refoulement ont été créés afin de desservir 75 habitations équipées jusqu'alors d'installation d'assainissement non collectif, pour la plupart anciennes, et qui présentaient des rejets d'eaux usées non traitées au milieu naturel.

- Commune de Valgelon-La Rochette (section Étable) : création de 200 ml de réseau d'eaux usées permettant de desservir 13 habitations.
- Commune de Saint-Pierre de Soucy (Hameau les Domenges) : travaux en cours - Création de près de 1 km de réseau permettant de desservir 47 habitations.
- Commune de La Chapelle Blanche (Hameau de Plan Pinet) : première tranche de travaux - Création de 164 ml de réseaux d'eaux usées permettant de desservir 10 habitations
- Commune de Chamousset (rue du Boisson) : création de 126 ml de réseaux d'eaux usées permettant de desservir 5 habitations et des parcelles à urbaniser
- Commune de Montmélian : 259 ml de réseaux d'eaux usées afin de desservir une zone à caractère artisanale et résidentielle à aménager
- Commune de Saint-Jean de la Porte (Hameau de La Ravoire) : création de 800 ml de réseau d'eaux usées et un poste de refoulement permettant de desservir 9 habitations.

La Communauté de communes a également confié en 2019 une mission de maîtrise d'œuvre visant à définir les possibilités de mise en séparatif du réseau unitaire du Chef-lieu de la commune de Arvillard. Ces études une fois finalisées permettront d'établir un programme de travaux réparti sur plusieurs années afin d'acheminer uniquement des eaux usées vers une station d'épuration pour diagnostiquer la qualité des branchements sur le réseau d'eaux usées.

# ASSAINISSEMENT NON-COLLECTIF

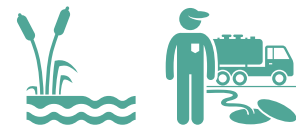

## CAMPAGNES DE VIDANGE

Mise en œuvre du nouveau marché concernant les vidanges groupées de fosses septiques avec la société SCAVI. Le nouveau fonctionnement avec des inscriptions mensuelles permet plus de souplesse pour les usagers et une meilleure réactivité d'intervention. Ce sont plus de 100 vidanges qui ont pu ainsi être réalisées en 2019 dans ce cadre et bénéficié du tarif « groupé ».

## RÉHABILITATIONS

Afin de pouvoir répondre aux exigences réglementaires de réhabilitation et améliorer ainsi la qualité des milieux naturels, la Communauté de Communes poursuit son engagement afin de permettre aux propriétaires d'obtenir des aides financières, sous condition de répondre aux critères d'éligibilité.

- 2 installations d'assainissement non collectif ont fait l'objet d'une réhabilitation et d'une attribution d'une aide dans le cadre du dernier dossier de subvention en cours avec l'Agence de l'Eau.
- 6 installations ont pu faire l'objet d'une réhabilitation subventionnée dans le cadre de l'appel à projet financé par le Département.

C'est ainsi 18 000 € d'aides qui ont pu être versées aux propriétaires engagés dans ces démarches de réhabilitation.



## FORMATION DES TECHNICIENS

En 2019, l'ensemble des techniciens du service a bénéficié d'une formation de prévention et secours civique de niveau 1 ainsi que d'une formation sur la signalisation temporaire des chantiers mobiles.

## FOCUS ENTRETIEN

L'entretien du réseau d'assainissement collectif s'est traduit en 2019 par :

- 28 km de réseaux curés par camion hydrocureur à titre préventif
- 27 interventions de désobstruction d'urgence du réseau

Le service s'est également équipé d'un générateur de fumée (dépense subventionnée par le Département) afin de permettre d'identifier les inversions de branchement des eaux pluviales sur le réseau d'eaux usées.

## EN CHIFFRES

18 % de la population concernée par un système d'assainissement non collectif (environ 6 500 habitants)

Un parc de 3 400 installations sur Cœur de Savoie

101 vidanges réalisées

148 demandes d'urbanisme instruites

89 contrôles dans le cadre de ventes





# INGÉNIERIE TECHNIQUE EAU POTABLE

« Fournir une eau potable de  
qualité aux habitants »



## EN CHIFFRES

**8 stations** de traitement

**64,408 kms** de réseau

**417 881 m<sup>3</sup>** d'eau mise en distribution

**1 805 m<sup>3</sup>** d'eau importés

**2 706 abonnés** au service

## TRAVAUX RÉALISÉS EN 2019

- Réparation de fuites afin de maintenir le rendement du réseau et préserver la ressource.
- Renouvellements de compteurs des usagers mais aussi sur les réseaux de distribution et d'adduction.
- Bouclage du réseau d'eau sur la commune de St Jean de la Porte dans le secteur de Bourg Evescal. Projet réalisé en coordination avec la commune de St Jean de la Porte qui a effectué des travaux d'aménagement de voirie pour la sécurisation et la mise en valeur de l'entrée Est de la commune entre le chef-lieu et la crèche située dans le secteur de Bourg Evescal.
- Choix du maître d'œuvre pour la réalisation de travaux de sécurisation de l'alimentation en eau potable du secteur de Combefolle.

## GESTION DE LA COMPÉTENCE

L'approvisionnement en eau potable est géré directement par la Communauté de Communes sur 2 communes du territoire : Saint Jean de la Porte et Saint Pierre d'Albigny.

L'exploitation est confiée à l'entreprise SUEZ dans le cadre d'un marché de prestation de service.

# INGÉNIERIE TECHNIQUE BÂTIMENTS

« Entretien le patrimoine bâti de la collectivité »



## ESPACE JEUNES CHAMOUX

Réaménagement des locaux du CPAS à Chamoux sur Gelon pour accueillir le service Jeunesse dans une partie du bâtiment, le reste est occupé par les services du département. Les travaux ont consisté à mettre aux normes accessibilités, à recréer des espaces plus fonctionnels et à rajouter un espace kitchenette. Les travaux ont été réceptionnés en octobre 2019, pour un montant de 11 000 € HT.

## CONSTRUCTION D'UN NOUVEAU CASERNEMENT DE GENDARMERIE À MONTMÉLIAN

La Communauté de communes, compétente en matière de construction de locaux de gendarmerie, a décidé de construire un nouveau casernement à Montmélian. Le coût des travaux est estimé à 3 200 000 € HT comprenant les travaux de construction des bâtiments, les VRD et l'aménagement des abords. Un jury de concours, pour la maîtrise d'œuvre, a été réuni en décembre 2018 et a retenu le cabinet d'architecture Palloix et Rosset.

L'année 2019 a été consacrée à l'écriture du cahier des charges du projet en collaboration avec les gendarmes.

## RESTRUCTURATION DE LA SALLE POLYVALENTE DE BOURGNEUF

Une équipe de Maitrise d'Œuvre (Atelier ACTM) a été retenue pour la rénovation de la salle polyvalente intercommunale située sur la commune de Bourgneuf. Le programme prévoit la rénovation complète du bâtiment. Les travaux devront permettre de réorganiser le bâtiment en améliorant sa fonctionnalité, sa polyvalence, son confort (mise en accessibilité, rénovation thermique, mise aux normes, adaptation aux besoins des utilisateurs et des manifestations accueillies). La première phase d'études, qui consistait à la réalisation du diagnostic, a été présentée en octobre 2019.

## RÉNOVATION DU PLATEAU SPORTIF À SAINT PIERRE D'ALBIGNY

Un groupe de travail a été mis en place pour étudier la rénovation du plateau sportif situé à Saint-Pierre d'Albigny suivant les attentes des utilisateurs, principalement le collège de Saint-Pierre d'Albigny. Les travaux consistent à rénover complètement l'équipement en refaisant le revêtement enrobé et en remplaçant les équipements existants (cages de handball et paniers de basket).



## GESTION DE LA COMPÉTENCE

La Communauté de communes est compétente pour la construction, l'aménagement, l'entretien et la gestion :

- Des équipements sportifs associés aux 3 collèges du territoire ainsi que la salle polyvalente à Bourgneuf
- Des gendarmeries du territoire
- Des équipements de la petite enfance, de l'enfance et de la jeunesse
- Des aires d'accueil des gens du voyage.



# MOBILITÉ - TRANSPORTS

« Une offre de mobilité durable »



## GESTION DE LA COMPÉTENCE

La Communauté de communes assure en matière de transport et de mobilité les compétences suivantes :

- Étude des déplacements sur le territoire
- Information/sensibilisation de la population sur l'offre en matière de transports alternative à l'utilisation de la voiture individuelle
- Promotion de ces modes de déplacements alternatifs, aménagement de pôles d'échanges multimodaux
- Développement de partenariats avec les agglomérations voisines
- Mise en œuvre du Transport à la demande en lien avec la Région
- Sur délégation de la Région, organisation de la ligne Nav'Espace.

### Transport scolaire :

- Il s'agit d'une compétence régionale déléguée en partie aux intercommunalités. La Communauté de communes organise les services de transport scolaire, sur délégation de la Région, pour l'ensemble de ses 41 communes membres.
- Mutualisation de moyens avec les communes pour l'accompagnement des élèves de maternelle.

## 1 SEMAINE POUR PARLER COVOITURAGE À ALPESPACE

Du 20 au 23 mai s'est tenue la semaine du Covoiturage sur le Parc d'activités Alpespace. 1 semaine pour sensibiliser les salariés du Parc d'activités au covoiturage grâce à des animateurs de l'Agence Ecomobilité Savoie Mont Blanc.

Sur le temps de la pause méridienne, la Pyramide a été le lieu d'échanges autour de la carte de géolocalisation des salariés et de présentation du site internet / application Mov'Ici (outil de partage d'itinéraires de covoiturage).

Plus de 80 salariés ont été sensibilisés et une vingtaine de personnes se sont inscrites sur la communauté « Alpespace » de Mov'ici.

Des réunions d'information au sein des entreprises ont aussi eu lieu au mois de juin.

## PEND-AURA + : POUR UNE MOBILITÉ ALTERNATIVE

Le programme PEnD-Aura + va permettre au territoire de bénéficier de financements pour apporter des solutions de mobilité alternative à ses habitants.

Comme seize autres territoires de la Région Auvergne-Rhône-Alpes, la Communauté de communes Cœur de Savoie bénéficiera pour 2 ans d'un programme de financement de dimension nationale basé sur les Certificats d'Économie d'Énergie. Avec un financement de 100% des coûts de fonctionnement, le programme permettra de répondre de façon innovante à des besoins locaux en matière de déplacement et plus particulièrement pour des territoire et des habitants en marge de l'offre des transport en commun.

En Cœur de Savoie, cette aide financière va notamment permettre le déploiement d'un dispositif de covoiturage sur le secteur du Val Gelon, ainsi que le développement de l'usage du vélo grâce à l'achat de nouveaux vélos à assistance électrique pour le service location aux habitants mai aussi grâce à un partenariat fort avec les entreprises pour promouvoir cet usage.

## VÉLOSTATION CŒUR DE SAVOIE

Le service public de location de vélos de Cœur de Savoie est ouvert 2 fois par semaine toute l'année, sauf janvier.

Nombre de journées de location : 2 478

Nombre de bénéficiaires : 123



## CHALLENGE PRESTO

Les 20 et 21 septembre, un challenge de créativité en équipe sur le thème de la mobilité en milieu rural et montagneux a été organisé par la Communauté de communes dans le cadre du programme européen Interreg Alcotra.

20 participants, répartis en 5 équipes, ont réfléchi à une solution de mobilité durable pour nos territoires peu denses.

Après 24h de challenge, c'est le projet « Sugar » qui est lauréat et qui remporte une prestation d'accompagnement pour développer son projet.

## NAVESPACE

La navette permet de relier la gare de Montmélian au PAE Alpespace à raison de 4 trajets le matin et 5 trajets le soir.

Fréquentation en hausse avec, en moyenne, 32 personnes transportées le soir en 2019.

## TRANSPORT À LA DEMANDE (TAD) SUR LE SECTEUR DE LA ROCHETTE

Le service TAD fonctionne tous les mercredis matin pour desservir le marché de Val Gelon – La Rochette depuis les communes voisines.

En moyenne, chaque semaine, 5 personnes utilisent le service.

## LE VÉLO AU CŒUR... DE SAVOIE !

La Communauté de communes est lauréate d'un appel à projets lancé par l'Ademe au niveau national.

Le projet «Le vélo au Cœur... de Savoie!» a pour objectif de définir une stratégie à l'échelle du territoire concernant l'usage du vélo dans le quotidien des habitants et des usagers.

Pour cela, la collectivité disposera de financements lui permettant d'organiser un réseau de pistes cyclables et de mettre en place des services utiles au développement de la pratique quotidienne du vélo (jalonnement, arceaux, service de location...)

## TRANSPORT SCOLAIRE

Les services de transport scolaire permettent de transporter les élèves du territoire de leur domicile jusqu'à leur établissement scolaire, de la maternelle au lycée.

## EN CHIFFRES

**2 500 élèves** transportés à la rentrée scolaire 2019.

**63 circuits**

**9 agents** de la Communauté de communes et **5 agents** des Communes, pour accompagner les élèves de maternelle dans les autocars.

**Une trentaine d'établissements** scolaires desservis.

# SERVICES AU PUBLIC

# FRANCE SERVICES

« Lutter contre les inégalités et  
promouvoir l'inclusion sociale et professionnelle »



## EN CHIFFRES

**5 565 demandes** dont **1 799 accompagnées**  
par les agents de la MSAP

**402 visites** permanences partenaires

**2 838 accès libres** à l'Espace Public Numérique

**626 aides** au numérique

## GESTION DE LA COMPÉTENCE

La Communauté de communes est compétente en matière de création et de gestion de Maisons de services au public et pour définir l'offre de service public apportée.





## LA MSAP CŒUR DE SAVOIE À VALGELON - LA ROCHETTE LABELLISÉE « FRANCE SERVICES »

Une France Services dans chaque canton, c'est l'une des réponses apportées par le Président de la République le 25 avril 2019, suite à l'organisation du Grand débat national.

Ce nouveau dispositif viendra remplacer les Maisons de services au public (MSAP) existantes et permettra d'aller plus loin dans l'accompagnement du public, dans le regroupement des services de l'État et de tous leurs partenaires.

Dès la publication de la circulaire portant sur la mise en œuvre des France Services, la préfecture a effectué un audit auprès de la MSAP Cœur de Savoie, selon une grille d'évaluation imposant un minimum de 30 critères devant obligatoirement être respectés pour obtenir l'homologation, avec la possibilité de cumuler des « points bonus » pour récompenser et valoriser des initiatives locales.

En parallèle le CGET\* a mandaté l'Institut d'études CSA pour réaliser une enquête avec pour objectif d'évaluer la qualité des services et la fréquentation de la MSAP.

Au terme de ce processus, la MSAP Cœur de Savoie s'est vue attribuer le label France Services qui entrera en vigueur au 1er janvier 2020.

\* *Commissariat Général à l'Égalité des territoires*

## UNE NOUVELLE FRANCE SERVICES EN PRÉPARATION SUR LE TERRITOIRE CŒUR DE SAVOIE

Au cours de l'année 2019, la Communauté de communes Cœur de Savoie a travaillé sur la création d'une France Services à Saint-Pierre d'Albigny.

Ce projet s'inscrit dans une démarche volontariste de mailler Cœur de Savoie d'un nouveau lieu de proximité.

La future France Services à Saint-Pierre d'Albigny travaillera en cohérence et en complémentarité avec la France Services Cœur de Savoie de Valgelon-La Rochette, ce qui permettra d'offrir un niveau de services équivalent.

Des réunions de travail ont eu lieu pour la constitution du bouquet de services, des besoins en matériels et humains et le lieu d'implantation.

## ATELIERS NUMÉRIQUES

2 ateliers d'initiation « Publicité Facebook pour les entreprises locales » ont été organisés en lien avec la CMA et la manager du centre-ville de Valgelon-La Rochette. 9 participants

## CLEF – COMPRENDRE LIRE ET ECRIRE LE FRANÇAIS

Action hebdomadaire de 2h30.

9 personnes inscrites d'origines variées.

3 intervenants dont 1 en renfort pour l'accompagnement du public sur les savoirs de base.

En partenariat avec le Centre Ressources Savoirs de Base – PSA Savoie et l'Institut Savoisien d'Études Françaises pour Étrangers pour les tests de connaissance du français et pour l'accès à la nationalité française.

## FORUM DES MÉTIERS

La Maison des services au public organise en partenariat avec Pôle Emploi de Montmélian, la Mission Locale jeunes du bassin chambérien et le service jeunesse ; un forum des métiers au gymnase de La Rochette.

En 2019 plus de 70 intervenants professionnels ont eu à cœur de faire partager leur expérience et la connaissance de leur métier auprès des 500 élèves des classes de 3ème et 4ème des collèges de Valgelon La Rochette, Montmélian et St Pierre d'Albigny.

L'intérêt de cette manifestation est qu'elle permet à des jeunes de construire des représentations professionnelles plus larges, plus diversifiées et de se confronter à la réalité d'un métier. Pour les collèges, l'enjeu est de proposer un temps fort de l'orientation et d'engager à partir de là toute une dynamique de préparation et d'exploitation du forum. Un temps essentiel pour permettre aux élèves de donner du sens autour de ces rencontres.

# DÉVELOPPEMENT ÉCONOMIQUE

« Une situation favorable pour l'activité économique locale dans un contexte de raréfaction des espaces fonciers économiques »



## EN CHIFFRES

**3 parcs d'activités** et **14 zones d'activités** gérées en direct, **1 parc d'activité co-géré** avec Porte de Maurienne

Plus de **300 entreprises**

Près de **4 200 emplois**

**3 pépinières d'entreprises**, dont :

- **1 200 m<sup>2</sup>** de bureaux
- **1 400 m<sup>2</sup>** d'ateliers

## GESTION DE LA COMPÉTENCE

- Le pôle développement économique met en œuvre le projet économique du territoire en intervenant auprès des entreprises dans toutes les phases de leur développement : Création, accompagnement ; Implantation : recherche de locaux ou de terrains.
- Il assure sur tout le territoire l'animation & la mise en réseau ainsi que le lien avec les partenaires de l'économie (chambres consulaires, réseaux professionnels...) et de l'emploi (Pôle emploi, Maison France Service...).
- Par ailleurs, la communauté de communes dispose de la compétence de gestion & entretien des zones d'activités économiques intercommunales.
- En complément, le service décline auprès des entreprises les projets transversaux de la Communauté de communes comme le programme européen Alcotra, les actions liées au programme TEPOS, les forums à destination de jeunes...

## EXTENSION ET AMÉNAGEMENT DES ZONES D'ACTIVITÉS

**Le projet d'extension de Plan Cumin** sur la commune de Porte-de-Savoie s'est poursuivi. Il y eut la démarche de concertation publique qui s'est tenue en début d'année, le démarrage de différentes études de faisabilité (faune / flore, environnement...) alors que les acquisitions foncières se poursuivent avec l'appui de l'EPFL (Etablissement Public Foncier Local de la Savoie). La validation du SCoT début 2020 permet la mise en conformité du PLU de la commune. Les aménagements et les premières commercialisations pourront démarrer dans le meilleur des cas en 2023.

**Le projet de création de la ZAC III d'Alpespace**, qui avait été imaginé compte tenu du rythme de commercialisation du Parc d'activités, a été repoussé à une date ultérieure dans l'attente d'information plus précise sur le projet du tracé du Lyon-Turin qui doit se situer sur le même secteur.

**A Saint-Pierre d'Albigny**, reprise des locaux Sampa Hélios (ancienne soierie) avec travaux de modernisation et installation de plusieurs entreprises : MEGA PIX'AILES (création vidéos – 10 emplois), SKEWERLAB (vidéo web 23 emplois), les activités de Guerlain Chicherit (20 emplois) et un espace affaire (10 emplois).

**Le Parc d'activité Alp'Arc (Bourgneuf / Aiton)** : obtention de l'avis favorable par les services de l'État sur l'utilité du projet d'extension de 35 hectares du Parc. Poursuite des études et tests de faisabilité d'une boucle de géothermie sur nappe phréatique de 11 mégawatts pour raccorder énergétiquement les futures entreprises du Parc.

## CRÉATION D'ENTREPRISES ET COMMERCES

Le soutien à la création et à la reprise d'entreprises, au travers de l'accueil de porteurs de projet permet d'orienter les futurs dirigeants et si besoin de les adresser à des partenaires spécialisés. Par ailleurs, l'offre de locaux d'activité dans les pépinières d'entreprises (bureaux ou ateliers) dans les différents secteurs géographiques de Cœur de Savoie (à Alpespace, à Saint-Pierre d'Albigny et au Parc du Héron), continue d'être un facteur de développement de nouvelles entreprises et d'emplois pour le territoire.

A fin 2019, le taux de remplissage y est de 84 %. 37 entreprises sont hébergées dans ces bâtiments, ce qui représente 55 emplois directs (gérants + salariés). L'année 2019 a vu l'arrivée de 11 nouvelles entreprises compensant le départ en fin de bail de 15 entreprises.

Par ailleurs, l'appui à la création passe également par la participation aux plateformes locales Initiative Savoie, Réseau Entreprendre Savoie ou France Active Savoie Mont Blanc. Ces plateformes allouent des prêts d'honneur à taux zéro ou des garanties qui viennent compléter les prêts bancaires à la création ou reprise d'activité et jouent un effet de levier sur le montage financier des projets.

Le Pôle développement économique accompagne également les activités commerciales dans les centres-bourgs au travers de la participation au programme FISAC (Fond d'Intervention pour la Sauvegarde de l'Artisanat et du Commerce) sur la commune de Valgelon-La Rochette. En parallèle en 2019, un dispositif d'aide à l'investissement des TPE avec vitrine a été lancé en partenariat avec la Région Auvergne Rhône-Alpes. A condition de répondre à certains critères d'éligibilité, les entreprises de Cœur de Savoie bénéficient ainsi d'une subvention qui contribue à la modernisation du point de vente (vitrine, aménagements, équipements, accessibilité...). Les premiers dossiers ont commencé à être montés en 2019.



## ANIMATION ET MISE EN RÉSEAU

Le Pôle développement économique se pose comme l'interlocuteur premier des entreprises du territoire. Il anime le réseau des entreprises et multiplie les opportunités de rencontres avec elles sur des thématiques transversales et des occasions « festives » (portes-ouvertes, visites d'entreprises, inaugurations de locaux...).

En 2019, 24 manifestations économiques ont ainsi été organisées directement par Cœur de Savoie, réunissant au total près de 600 dirigeants et décideurs locaux : 15 petits déjeuners / ateliers thématiques, 3 visites d'entreprises, 3 événements « Relâche la pression » avec 60 à 80 participants, 1 conférence et 2 réunions spécifiques aux différents parcs d'activités.

Grâce aux 6 numéros de la « News éco en Cœur de Savoie » parus en 2019, chacun a pu découvrir la vitalité et la diversité du tissu économique du territoire. Les destinataires de cette lettre d'informations sont les entreprises de Cœur de Savoie, les élus des communes et les partenaires économiques : 68 articles ont été publiés, 20 347 lecteurs ont pris connaissance des articles, le blog de l'économie a été visité 32 550 fois sur l'année.



## IMPLANTATION ET CONSTRUCTION DE BÂTIMENTS INDUSTRIELS

L'année 2019 a été riche en implantations, en démarrage de chantier et en livraison de locaux d'activités pour des entreprises. Voici les plus significatives par secteur géographique :

- **Parc d'activités Alpespace** : sur l'extension de la ZAC II, la société TESSIER, (fabricant de matériel handiski – 10 emplois), a créé un bâtiment industriel de 1 000 m<sup>2</sup> livré au printemps, premier de la ZAC II ; BOLLHOFF-OTALU (30 emplois) a installé sur près de 10 000 m<sup>2</sup> de bâtiment son nouveau centre de contrôles de pièces, de conditionnement/traçabilités, stockage et préparation de commande/expédition ; EMPROTEC (spécialisé dans l'emboutissage profond de pièces d'acier sur mesure – 10 emplois) a créé un bâtiment moderne de 1 000 m<sup>2</sup> ; enfin, la société SMTK, (production de supports de promotion et de publicité, de signalétique et de marquage textile – 20 emplois) a choisi Alpespace pour installer son nouveau bâtiment de près de 3 700 m<sup>2</sup>. Plusieurs chantiers de bâtiments industriels ont également été lancés cette année : PRO ARMATURE, MONDIAL RELAY et AF ENERGY, mais aussi les extensions des bâtiments des sociétés RBD et ACS.
- **Parc d'activités du Héron** : inauguration de la nouvelle biscuiterie (1 600 m<sup>2</sup>) avec installation des équipes et de bureaux (650 m<sup>2</sup>) chez PAIN DE BELLEDONNE (160 emplois, production de pain, biscuits vrac et chocolats-friandises).
- **A Chamousset** : installation du site logistique de SYSCO France (producteur et distributeur de produits alimentaires et non alimentaires aux professionnels de la restauration – 30 emplois).

## TRANSMISSION DE BÂTIMENTS INDUSTRIELS

Le dynamisme de l'activité économique a été marqué par la transmission de plusieurs bâtiments industriels.

Sur Alpespace, 3 bâtiments ont connu une mutation d'entreprises ou même d'activités :

- L'ancien bâtiment « Aliment Système » a retrouvé sa vocation de bâtiment agroalimentaire puisqu'il a été repris par un groupe normand (Beillevaire) qui a créé la LAITERIE SAVOYARDE (25 emplois).
- Le bâtiment « Alliance du Verre » a été acquis par la société « PEC France » qui intervient dans l'injection plastique et qui a créé PEC SAVOIE (30 emplois).
- La société Métallerie Serrurerie Savoyarde ayant stoppé son activité fin 2018, le bâtiment a été repris par la société « SOLISART » (spécialiste du chauffage solaire thermique – 10 emplois) qui était déjà présente il y a quelques années sur Alpespace.

Sur le Parc du Héron, les entreprises VOULAT CHARPENTE (2 emplois) et VOULAT ÉLECTRICITÉ (2 emplois) ont repris les locaux de JTN Plomberie pour installer leurs activités.

Sur Plan Cumin, 3 bâtiments ont également été repris.

- BCH COMPRESSEURS (entreprise spécialisée dans les compresseurs moyenne et haute tension – 15 emplois) a repris les locaux de SMTK.
- ALPES PÔLE SELLERIE, spécialiste du remplacement, de la réparation ou de la création de tous types de sièges et de confection de bâches, a changé de main en août 2019.
- VOLAT PUBLICITÉ s'est installé suite à la reprise de l'activité de SDDS Francoz.

Sur le reste du territoire, on notera qu'après avoir démarré à la pépinière d'entreprises IdeAlpes sur Alpespace, la société LOISIRS EQUIPEMENTS (aménagement de guichets et zones d'accueil d'espaces de loisirs – 10 emplois) a repris bâtiment de Charpin Electricité à Bourgneuf. A Cruet, on note la reprise de l'activité de GSB (spécialisé en gros œuvre dans le bâtiment – 50 emplois concernés) par le groupe LEGENDRE (2 000 personnes). Enfin, sur Alp'Arc, rachat du bâtiment « Arcelor Mital » pour implantation future d'une activité industrielle...

# EMPLOI, INSERTION SOCIALE ET PROFESSIONNELLE

« Faisons ensemble de l'emploi un droit »

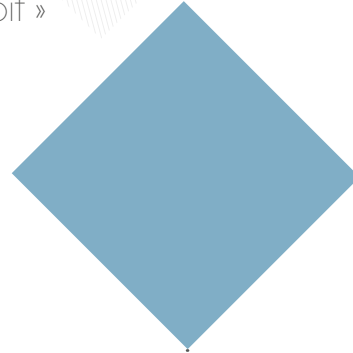

## BIENTÔT UNE RECYCLERIE POUR CŒUR DE SAVOIE

Depuis deux ans, l'association Fibr'ethik et la Communauté de communes Cœur de Savoie œuvrent de concert à l'ouverture d'une recyclerie au service des habitants du territoire ; pour donner une nouvelle jeunesse à nos anciens matériels et les remettre sur le marché à un prix tout à fait accessible mais aussi créer de nouveaux emplois en réinsertion.

L'ouverture est prévue courant 2020 sur la zone de Carouge à Saint-Pierre d'Albigny.

## POURSUITE DE LA MOBILISATION TERRITOIRE ZÉRO CHÔMEUR LONGUE DURÉE (TZCLD)

La mobilisation se poursuit afin d'être prêt lors de la 2ème loi d'expérimentation. Courant mars 2019, le collectif Cœur de Savoie, participe à une journée d'échange et de formation animée par Denys Cordonnier, du mouvement ATD Quart Monde Et membre du comité local du territoire expérimental du Pays de Colombey et Sud Toulousain. Une journée lors de laquelle Denys partage son retour d'expérience (points forts et points faibles) avec les territoires de la région AURA désireux de s'engager dans cette expérimentation.

La Communauté de communes Cœur de Savoie renouvelle son adhésion à l'association TZCLD et alloue un budget afin d'épauler le collectif dans l'animation de la démarche. Une chargée de mission à ¼ de temps est recrutée au sein de Fibr'Ethik.

Elle engage avec le groupe « Organisation » en lien avec Pôle Emploi et les 2 SIAE (Structure d'Insertion par l'Activité Économique), un travail sur la stratégie de déploiement du projet sur le territoire : séquençage lié au nombre d'habitants, au nombre de personnes privées d'emploi - prise en compte des difficultés de mobilité - atteinte de l'exhaustivité...

Elle anime un groupe « Activités » qui avance sur 3 pistes : les services aux habitants, les services aux entreprises, la transition énergétique et écologique.

Les personnes privées d'emploi poursuivent leur « Mobilisation » (qui n'a pas cessé de se rencontrer régulièrement depuis 2016) réunissant une dizaine de personnes privées d'emploi, ils travaillent en atelier d'écriture et à la préfiguration d'une conciergerie en attendant un calendrier plus précis pour s'élargir aux autres personnes privées d'emploi et invisibles.

Fin 2019, l'examen de la proposition de loi permettant le prolongement et l'extension de l'expérimentation Territoires zéro chômeur de longue durée est repoussée.

Pour 2020, l'idée de travailler de manière plus globale sur l'insertion et la résorption du chômage longue durée s'impose ; une action territoriale est imaginée, intégrant parmi d'autres objectifs, celui de déposer une candidature TZCLD.

## GESTION DE LA COMPÉTENCE

La Communauté de communes est compétente en matière de soutien et d'animation des dispositifs en faveur de l'insertion sociale et professionnelle sur le territoire, dans le cadre de conventions de partenariat ou en gestion directe. Elle assure, à ce titre, le financement de Missions Emploi Entreprises sur le territoire.



# POLITIQUES CONTRACTUELLES

Cœur de Savoie mobilise et anime des dispositifs financiers au service du territoire et de ses 41 communes.

## CONTRAT DE TERRITOIRE SAVOIE

Courant 2019, le comité de pilotage a validé plus d'une dizaine de dossiers pour un montant de subvention de 520 000 €, dossiers communaux, intercommunaux mais aussi associatifs.

## CONTRAT DE RURALITÉ ETAT

Courant 2019, l'enveloppe annuelle réservée au territoire, à hauteur de 493 000 € a été répartie entre 4 dossiers dont un dossier porté par la Communauté de communes et 3 dossiers communaux.

## ALCOTRA GRAIES LAB 2017-2020

Le programme de coopération transfrontalière Alcotra GRAIES Lab (Génération rurales, actives, innovantes et solidaires Lab) est mené en partenariat avec la Ville métropolitaine de Turin, l'Unité du Grand Paradis (Val d'Aoste), les Vallées de Lanzo et du Canavese, le Syndicat mixte de l'Avant-Pays savoyard, l'agglomération Arlysère et le département de la Savoie autour de 4 thématiques :

- L'innovation chez les jeunes et les entrepreneurs - InnovLab
- Le développement d'un tourisme durable et innovant - ExplorLab
- L'accessibilité du territoire en terme de mobilité – MobiLab
- L'expérimentation de services de proximité - Socialab

Le budget global de 8 417 647 €, contient une enveloppe de 1 052 934 € destinée aux actions menées par Cœur de Savoie sur les 3 premières thématiques. Il garantira le développement et la consolidation de zones rurales, actives, innovantes et la solidarité sur le territoire, dans le but de le rendre attractif pour de nouvelles populations et générations.

### **InnovLab (404 337 euros )**

En tant que chef de file du projet InnovLab, Cœur de Savoie a promu l'entrepreneuriat et l'innovation auprès d'une trentaine de jeunes à travers l'organisation d'une school (Aiguebelette) et d'un camp (La Rochette) de quelques jours. Les PME ont été sensibilisées à l'intérêt de la digitalisation pour leur développement lors d'un after work organisé pendant la Coupe du Monde de parapente. Différents acteurs (étudiants, entreprises et associations) ont été invités à « réinventer la mobilité dans les zones rurales et en montagne » lors d'un Hackathon tenu à Francin, sur le parc d'activités Alpespace (Voir page 47).

### **ExplorLab (226 738 euros )**

Le projet ExplorLab quant à lui se poursuit. Le séminaire de lancement s'est déroulé au gîte de la Pierre à Sel au Pontet, à cette occasion une formation intitulée « l'Event canevas » a été proposée aux participants.

Le personnel est, quant à lui, formé tout au long de l'année afin de mieux appréhender la numérisation de l'économie touristique.

### **MobiLab (328 440 euros )**

Enfin, concernant le programme MobiLab, il nous a permis de financer le poste d'une chargée de mission qui s'implique sur le renforcement d'une mobilité durable pour plus d'accessibilité sur le territoire en menant notamment des actions pour la promotion du covoiturage et des services vélos.



# GLOSSAIRE



- ADMR : Aide à Domicile en Milieu Rural
- ADS : Application du Droit du Sol
- AIDAPI : AIDe aux Aidant et Personnes âgées Isolées
- ALCOTRA : Alpes Latines COopération TRAnsfrontalière France Italie. *Concerne les zones frontalières des Régions Auvergne-Rhône-Alpes, PACA, Vallée d'Aoste, Ligurie et Piémont. Il se concentre sur trois axes stratégiques : développement et innovation, protection et gestion du territoire, et qualité de vie.*
- ALSH : Accueil de Loisirs Sans Hébergement
- ANAH : Agence nationale de l'habitat
- AO : Appel d'Offres
- AOT : Autorité Organisatrice des Transports
- ASDER : Association Savoyarde pour le Développement des Énergies Renouvelables
- BAFA : Brevet d'Aptitude aux Fonctions d'Animateur
- CAF : Caisse d'Allocations Familiales
- CAR : Contrat Ambition Région
- CCAS : Centre Communal d'Action Sociale
- CEE : Certificat d'économies d'énergie
- CFE : Cotisation Foncière des Entreprises
- CGET : Commissariat général à l'Égalité des territoires
- CHSCT : Comité d'Hygiène, de Sécurité et des Conditions de Travail
- CIAS : Centre Intercommunal d'Action Sociale
- CMA : Chambre des Métiers et de l'Artisanat
- CNFPT : Centre National de Formation de la Fonction Publique Territoriale
- COFOR : Fédération des Communes Forestières
- CPAS : Centre Polyvalent d'Action Sociale
- CRD : Capital Restant Dû
- CRIJ : Centre Régional d'Information Jeunesse
- CRPF : Centre National de la Propriété Forestière
- CT : Comité Technique
- CTS : Contrat Territorial de Savoie
- DACS : Déplacement Associatif de la Combe de Savoie
- DGFIP : Direction générale des Finances publiques
- DORéMI : Dispositif Opérationnel de Rénovation des Maisons Individuelles
- ÉcoDDS : Société à but non lucratif engagée dans le traitement des déchets chimiques des particuliers
- EHPAD : Établissement d'Hébergement pour Personnes Âgées Dépendantes
- EJ : Espace Jeunes
- EPCI : Établissement Public de Coopération Intercommunale
- EPFL : Établissement public foncier
- ETP : Équivalent Temps Plein
- FCTVA : Fonds de Compensation pour la TVA
- FFRP : Fédération Française de Randonnée Pédestre
- FISAC : Fonds d'intervention pour la sauvegarde de l'artisanat et du commerce
- FOL : Fédération des œuvres Laïques
- GeMAPI : Gestion des Milieux Aquatiques et Prévention des Inondations
- GRAIES Lab : Générations rurales, actives, innovantes et solidaires Lab
- IREPS : Instance Régionale d'Éducation et de Promotion Santé
- IRSTEA : Institut national de recherche en sciences et technologies pour l'environnement et l'agriculture
- LAEP : Lieu d'Accueil Enfants Parents
- Loi NOTre : La loi n° 2015-991 du 7 août 2015 portant Nouvelle Organisation Territoriale de la République
- MAPA : Marché À Procédure Adaptée
- MSAP : Maison de Services Au Public
- ONF : Office National des Forêts
- OPAC : Office Public d'Aménagement et de Construction
- OPAH : Opération Programmée d'Amélioration de l'Habitat
- OTA : Online Tourism Agency
- PACAP : Petite Enfance, Alimentation, Corpulence et Activité Physique
- PAE : Parc d'Activité Économique
- PDIPR : Plan Départemental des Itinéraires de Promenade et de Randonnée
- PIJ : Point Information Jeunesse
- PLU : Plan Local d'Urbanisme
- PME : Petites et Moyennes Entreprises
- PSC1 : Prévention et secours civiques de niveau 1
- RAM : Relais Assistantes Maternelles
- RGE : Reconnu Garant de l'Environnement
- RTE : Réseau de Transport d'Électricité
- SAD : Service d'Aide à Domicile
- SCoT : Schéma de Cohérence Territoriale
- SEA : Service d'économie agricole
- SIAE : Structure d'Insertion par l'Activité économique
- SIBRECSA : Syndicat Intercommunal du BRÉda et de la Combe de Savoie
- SISARC : Syndicat Mixte de l'Isère et de l'Arc en Combe de Savoie
- SIVU : Syndicat Intercommunal à Vocation Unique
- SLIME : Service Local d'Intervention pour la Maîtrise de l'Énergie
- SPANC : Service Publique d'Assainissement Non Collectif
- TAD : Transport À la Demande
- TEOM : Taxe d'Enlèvement des Ordures Ménagères
- TEOMi : Taxe d'Enlèvement des Ordures Ménagères incitative
- TEPCV : Territoire à Énergie Positive pour une Croissance Verte
- TEPOS : Territoire à Énergie POSitive
- TMS : Troubles musculo squelettique
- TPE : Très Petites Entreprises
- TZCLD : Territoire Zéro Chômeur de Longue Durée
- UDSP : union départementale des sapeurs-pompiers de la Savoie
- VAE : Vélo à Assistance Électrique
- VRD : Voirie et Réseaux Divers
- ZAC : Zone d'Aménagement Concerté (activités économiques et commerciales)

1. Apremont
2. Arbin
3. Arvillard
4. Betton-Bettonnet
5. Bourgneuf
6. Chamousset
7. Chamoux-sur-Gelon
8. Champ-Laurent
9. Châteauneuf
10. Chignin
11. Coise-Saint-Jean-Pied-Gauthier
12. Cruet
13. Détrier
14. Fréterive
15. Hauteville
16. La Chapelle-Blanche
17. La Chavanne
18. La Croix-de-la-Rochette

19. La Table
20. La Trinité
21. Laissaud
22. Le Bourget-en-Huile
23. Le Pontet
24. Le Verneil
25. Les Mollettes
26. Montendry
27. Montmélian
28. Myans
29. Planaise
30. Porte de Savoie
31. Presle
32. Rotherens
33. Saint-Jean-de-la-Porte
34. Saint-Pierre-d'Albigny
35. Saint-Pierre-de-Soucy
36. Sainte-Hélène-du-Lac

37. Valgelon - La Rochette
38. Villard-d'Héry
39. Villard-Léger
40. Villard-Sallet
41. Villaroux

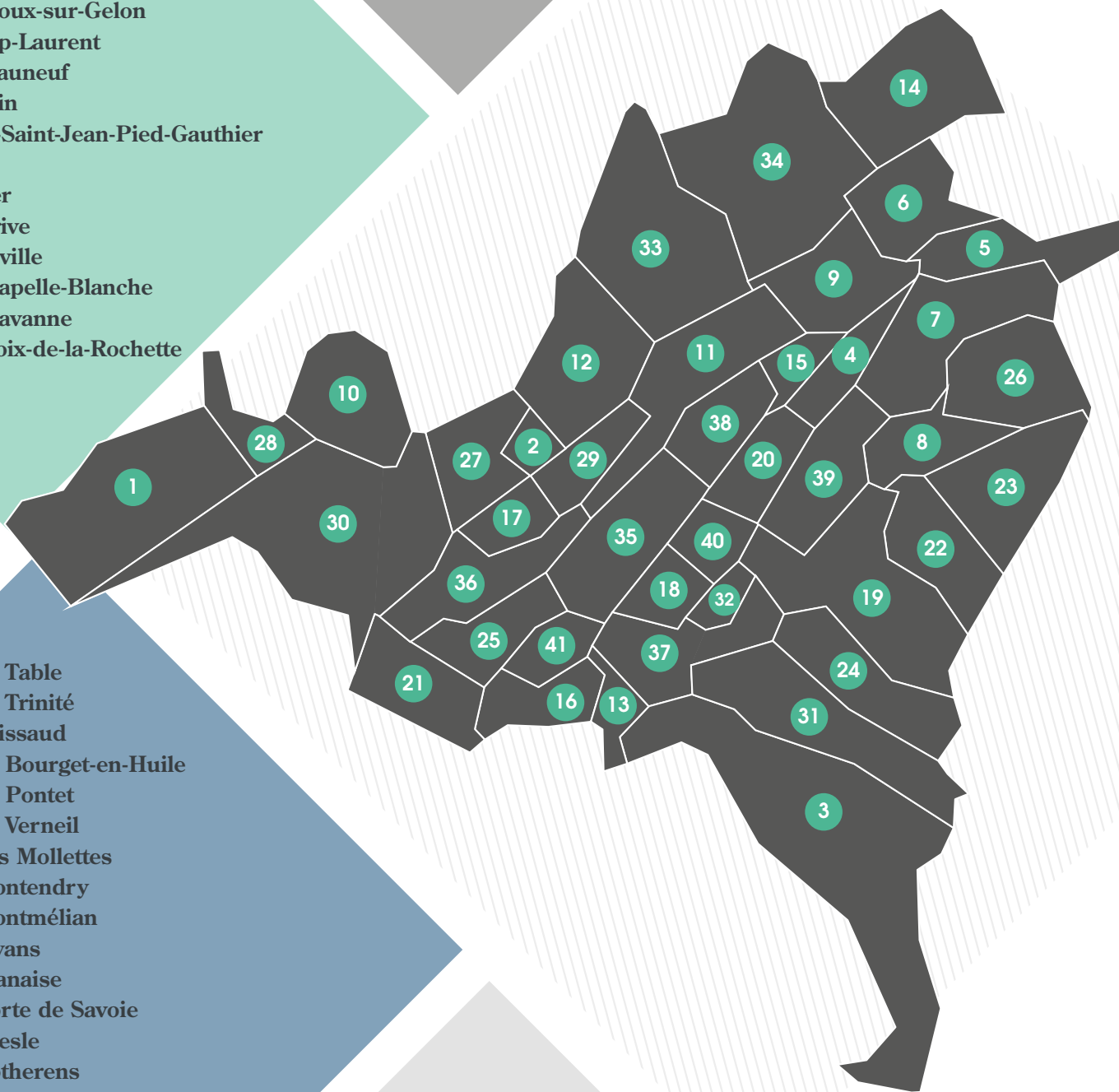

Place Albert Serraz - BP 40020  
 73800 Montmélian Cedex  
 04 79 84 36 27  
[www.coeurdesavoie.fr](http://www.coeurdesavoie.fr)

